แผนพัฒนาท้องถิ่น

พ.ศ.๒๕๖๖-๒๕๗๐

เพิ่มเติม ครั้งที่ 1/2568



เทศบาลตำบลท่าช้าง

อำเภอเมืองนครนายก จังหวัดนครนายก

งานแผนงานและงบประมาณ

สำนักปลัดเทศบาลตำบลท่าช้าง



ประกาศเทศบาลตำบลท่าช้าง

เรื่อง ประกาศใช้แผนพัฒนาท้องถิ่น (พ.ศ. ๒๕๖๖ – ๒๕๗๐) เพิ่มเติมครั้งที่ ๑/๒๕๖๘

ของเทศบาลตำบลท่าช้าง

.....

ตามที่เทศบาลตำบลท่าช้าง ได้จัดทำแผนพัฒนาท้องถิ่น (พ.ศ. ๒๕๖๖ – ๒๕๗๐) เพิ่มเติมครั้งที่ ๑/๒๕๖๘ ซึ่งมีความจำเป็นที่ต้องเพิ่มเติมโครงการพัฒนาและครุภัณฑ์ เพื่อใช้เป็นแนวทางในการพัฒนาเทศบาลตำบลท่าช้าง ตลอดจนใช้เป็นกรอบในการจัดทำงบประมาณรายจ่ายประจำปี งบประมาณรายจ่ายเพิ่มเติม และงบประมาณจากเงินสะสมในส่วนที่เกี่ยวข้อง นั้น

อาศัยอำนาจตามระเบียบกระทรวงมหาดไทย ว่าด้วยการจัดทำแผนพัฒนาขององค์กรปกครองส่วนท้องถิ่น พ.ศ. ๒๕๔๘ แก้ไขเพิ่มเติมถึง (ฉบับที่ ๓) พ.ศ. ๒๕๖๑ ข้อ ๒๒ (๒) คณะกรรมการพัฒนาท้องถิ่นและประชาคมท้องถิ่นพิจารณาร่างแผนพัฒนาท้องถิ่นที่เพิ่มเติม สำหรับองค์การบริหารส่วนตำบลให้ส่งร่างแผนพัฒนาท้องถิ่นที่เพิ่มเติม ให้สภาองค์การบริหารส่วนตำบลพิจารณาตามมาตรา ๔๖ แห่งพระราชบัญญัติสภาตำบลและองค์การบริหารส่วนตำบล พ.ศ. ๒๕๓๗ ด้วยเมื่อแผนพัฒนาท้องถิ่นที่เพิ่มเติมได้รับความเห็นชอบแล้วให้ส่งแผนพัฒนาท้องถิ่นดังกล่าวให้ผู้บริหารท้องถิ่นประกาศใช้ พร้อมทั้งปิดประกาศให้ประชาชนทราบโดยเปิดเผยไม่น้อยกว่าสามสิบวันนับแต่วันที่ผู้บริหารท้องถิ่นประกาศใช้

เทศบาลตำบลท่าช้างจึงประกาศใช้แผนพัฒนาท้องถิ่น (พ.ศ.๒๕๖๖ – ๒๕๗๐) เพิ่มเติมครั้งที่ ๑/๒๕๖๘ ของเทศบาลตำบลท่าช้างให้ทราบโดยทั่วกัน

จึงประกาศมาให้ทราบโดยทั่วกัน

ประกาศ ณ วันที่ ๑๑ เดือน กุมภาพันธ์ พ.ศ. ๒๕๖๘

(นายปิยะวัฒน์ บุญวิบูลวัฒน์)
นายกเทศมนตรีตำบลท่าช้าง

คำนำ

ตามที่ เทศบาลตำบลท่าช้าง ได้ประกาศใช้แผนพัฒนาท้องถิ่น (พ.ศ. ๒๕๖๖ – ๒๕๗๐) เมื่อวันที่ ๒๘ ตุลาคม ๒๕๖๔ ไปแล้วนั้น เนื่องจากปัจจุบันสภาพแวดล้อม สภาพปัญหาในพื้นที่ บริบททางสังคม ได้มีการเปลี่ยนแปลงไป ทำให้แผนพัฒนาท้องถิ่นที่มีอยู่ไม่สามารถตอบสนองความต้องการของประชาชนได้อย่างแท้จริง ดังนั้นจึงจำเป็นต้องมีการเพิ่มเติมโครงการพัฒนาและครุภัณฑ์ เพื่อประโยชน์ของประชาชน และให้การดำเนินโครงการและการจัดหาครุภัณฑ์เป็นไปด้วยความเรียบร้อยและสอดรับกับสภาวการณ์ปัจจุบัน ตลอดจนใช้เป็นกรอบในการจัดทำงบประมาณรายจ่ายประจำปี งบประมาณรายจ่ายเพิ่มเติม และงบประมาณจากเงินสะสมในส่วนที่เกี่ยวข้อง เพื่อประโยชน์ของประชาชน การเพิ่มเติมแผนพัฒนาท้องถิ่นเป็นอำนาจของคณะกรรมการพัฒนาท้องถิ่นและประชาคมท้องถิ่น โดยถือปฏิบัติตามระเบียบกระทรวงมหาดไทย ว่าด้วยการจัดทำแผนพัฒนาขององค์กรปกครองส่วนท้องถิ่น พ.ศ. ๒๕๔๘ และแก้ไขเพิ่มเติมถึง (ฉบับที่ ๓) พ.ศ.๒๕๖๑ นั้น

เทศบาลตำบลท่าช้าง จึงหวังเป็นอย่างยิ่งว่าแผนพัฒนาท้องถิ่น (พ.ศ.๒๕๖๖ – ๒๕๗๐) แก้ไขครั้งที่ ๑/๒๕๖๘ ของเทศบาลตำบลท่าช้าง ฉบับนี้จะเป็นแนวทางในการพัฒนาเทศบาลตำบลที่มีประสิทธิภาพและและตอบสนองความต้องการของประชาชนอย่างแท้จริงต่อไป

เทศบาลตำบลท่าช้าง
งานแผนงานและงบประมาณ
ธันวาคม ๒๕๖๗

สารบัญ

เรื่อง **หน้า**

ส่วนที่ 1 สภาพทั่วไปและข้อมูลพื้นฐานของเทศบาลตำบลท่าช้าง

ข้อมูลเกี่ยวกับที่ตั้ง อาณาเขต เขตการปกครอง ประชากร ผลิตภัณฑ์มวลรวมรายได้ การศึกษา สาธารณสุข ความปลอดภัยในชีวิตและทรัพย์สิน และทรัพยากรธรรมชาติ 1 - 8

ข้อมูลเกี่ยวกับศักยภาพของท้องถิ่น 9 - 11

ส่วนที่ 2 ยุทธศาสตร์ องค์กรปกครองส่วนท้องถิ่น

ความสัมพันธ์ระหว่างแผนพัฒนาระดับมหภาค 12 – 22

ยุทธศาสตร์ขององค์กรปกครองส่วนท้องถิ่น 22 – 40

การวิเคราะห์เพื่อพัฒนาท้องถิ่น 41 – 42

ส่วนที่ 3 การนำแผนพัฒนาท้องถิ่นไปสู่การปฏิบัติ

การนำแผนพัฒนาท้องถิ่นไปสู่การปฏิบัติ 43

ส่วนที่ 4 บทนำ

เหตุผลและความจำเป็น 44

วัตถุประสงค์ของการเพิ่มเติมแผนพัฒนาท้องถิ่น (พ.ศ. 2566 – 2570) เพิ่มเติม ครั้งที่ 1/2568 44

ขั้นตอนการเพิ่มเติมแผนพัฒนาท้องถิ่น (พ.ศ. 2566 – 2570) เพิ่มเติม ครั้งที่ 1/2568 45 – 46

ส่วนที่ 5 รายละเอียดโครงการพัฒนา แบบ ผ.01

บัญชีสรุปโครงการพัฒนา (แบบ ผ. 01) **47**

บัญชีโครงการพัฒนาท้องถิ่น (แบบ ผ.02)

- ยุทธศาสตร์ การส่งเสริมพัฒนาคุณภาพชีวิต คุณค่าทางสังคม และความเข้มแข็งของชุมชน 48 - 50
- ยุทธศาสตร์ การพัฒนาระบบโครงสร้างพื้นฐาน สาธารณูปโภค สาธารณูปการ 51 - 52
- ยุทธศาสตร์ การพัฒนาประสิทธิภาพทางการเมืองการบริหารจัดการ และการพัฒนาบุคลากร 53 - 54

บัญชีโครงการพัฒนาท้องถิ่น (แบบ ผ.03)

- แผนงานสร้างความเข้มแข็งของชุมชน ..... 55 - 57
- แผนงานการศึกษา ..... 58 - 60
- แผนงานเคหะและชุมชน 61
- แผนสาธารณสุข 62

ส่วนที่ ๑
สภาพทั่วไปและข้อมูลพื้นฐานของเทศบาลตำบลท่าช้าง

๑. ข้อมูลเกี่ยวกับที่ตั้ง อาณาเขต เขตการปกครอง ประชากร ผลิตภัณฑ์มวลรวมรายได้ การศึกษา สาธารณสุข ความปลอดภัยในชีวิตและทรัพย์สิน และทรัพยากรธรรมชาติ

เทศบาลตำบลท่าช้าง ได้จัดตั้งขึ้นตามประกาศกระทรวงมหาดไทย เมื่อวันที่ ๒๕ พฤษภาคม ๒๕๔๒ ตั้งอยู่เลขที่๙ หมู่ที่ ๘ ตำบลท่าช้าง อำเภอเมืองนครนายก จังหวัดนครนายก โดยมีอาณาเขตครอบคลุมพื้นที่ หมู่ที่ ๑๑ และหมู่ที่๘ (บางส่วน) ตำบลท่าช้าง อำเภอเมืองนครนายก จังหวัดนครนายก

แต่เดิมพื้นที่ตำบลท่าช้างและบริเวณใกล้เคียงเป็นพื้นที่ป่าไม้เบญจพรรณ เป็นที่อยู่อาศัยของสัตว์นานาชนิด สัตว์ที่มีมากที่สุด คือ ช้างป่า และมีเส้นทางที่ช้างข้ามไปมาระหว่างป่าแถบดงละครและป่าแถบบริเวณเขาชะโงก ปัจจุบันยังมีทางซึ่งเป็นทางช้างข้ามแม่น้ำนครนายกตรงบริเวณวัดท่าช้าง เนื่องจากเป็นท้องที่ที่มีช้างมาก และมีท่าซึ่งเป็นทางข้ามของช้างนี่เอง ชาวบ้านจึงขนานนามท้องที่นี้ว่า "ท่าช้าง"

ในปี พ.ศ.๒๕๑๔ กระทรวงมหาดไทยได้พิจารณาเห็นว่า ท้องที่บางส่วนของตำบลท่าช้าง อำเภอเมืองนครนายก มีสภาพอันสมควรยกฐานะเป็นสุขาภิบาลได้ และได้พิจารณายกฐานะท้องถิ่นบางส่วนของตำบลท่าช้าง อำเภอเมืองนครนายก จังหวัดนครนายก (บริเวณตลาดท่าหุบ) จัดตั้งเป็นสุขาภิบาลท่าช้าง ตามประกาศกระทรวงมหาดไทย เรื่องการจัดตั้งสุขาภิบาลท่าช้าง อำเภอเมืองนครนายก จังหวัดนครนายก เมื่อวันที่ ๔ มีนาคม ๒๕๑๔ ประกาศในราชกิจจานุเบกษา เล่มที่ ๘๘ ตอนที่ ๔๒ เมื่อวันที่ ๒๐ เมษายน ๒๕๑๔ และต่อมาได้รับการยกฐานะเป็นเทศบาลตำบลท่าช้าง ตามพระราชบัญญัติเปลี่ยนแปลงฐานะของสุขาภิบาลเป็นเทศบาล พ.ศ.๒๕๔๒ ประกาศในราชกิจจานุเบกษา เล่มที่ ๑๑๖ ตอนที่ ๖ ก. ลงวันที่ ๒๔ กุมภาพันธ์ ๒๕๔๒

จำนวนพื้นที่ ๑ ตารางกิโลเมตร

แนวเขต

<u>ด้านเหนือ</u> ตั้งแต่หลักเขตที่ ๑ ซึ่งตั้งอยู่ริมแม่น้ำนครนายกฝั่งซ้ายทางเข้าวัดโบสถ์การ้อง ฟากตะวันตกเลียบตามริมแม่น้ำนครนายกฝั่งซ้าย

<u>ด้านตะวันออก</u> จากหลักเขตที่ ๒ เลียบตามคลองส่งน้ำชลประทานสายสองฝั่งตะวันตกไปทางทิศตะวันตกเฉียงใต้ถึงหลักเขตที่๓ซึ่งตั้งอยู่ริมคลองส่งน้ำชลประทานสายสองฝั่งตะวันตกริมคันกั้นน้ำฝั่งซ้ายฟากเหนือ

<u>ด้านใต้</u> จากหลักเขตที่ ๓ เลียบตามคลองส่งน้ำชลประทานสายสองฝั่งเหนือไปทางทิศตะวันตกเฉียงใต้ถึงหลักเขตที่ ๔ ตั้งอยู่ริมคลองชลประทานสายสองฝั่งเหนือตรงริมทางเข้าวัดโบสถ์การ้องฟากตะวันตก

<u>ด้านตะวันตก</u> จากหลักเขตที่ ๔ เลียบตามริมคลองทางเข้าวัดโบสถ์การ้องฟากตะวันตกไปทางทิศตะวันออกเฉียงเหนือบรรจบหลักเขตที่ ๑

เทศบาลตำบลท่าช้างอยู่ห่างจากอำเภอเมืองนครนายก๘กม.และอยู่ห่างจากกรุงเทพฯ๙๘ กม.

อาณาเขตติดต่อ

ทิศเหนือ ติดต่อกับแม่น้ำนครนายกฝั่งซ้าย

ทิศใต้ ติดต่อกับคลองส่งน้ำชลประทานสายสองฝั่งเหนือ

ทิศตะวันออก ติดต่อกับคลองส่งน้ำชลประทานสายสองฝั่งตะวันตก

ทิศตะวันตก ติดต่อกับหมู่ที่ ๑ ตำบลท่าทราย อำเภอเมืองนครนายก จังหวัดนครนายก

ตราประจำเทศบาลตำบลท่าช้าง



สัญลักษณ์เทศบาลตำบลท่าช้าง “ช้างชูรวงข้าว”

ช้างชูรวงข้าว หมายถึง ที่นี้มีช้างมากและประชาชนมีอาชีพทำนาปลูกข้าวได้มาก

แผนผังเขตเทศบาลตำบลท่าช้าง

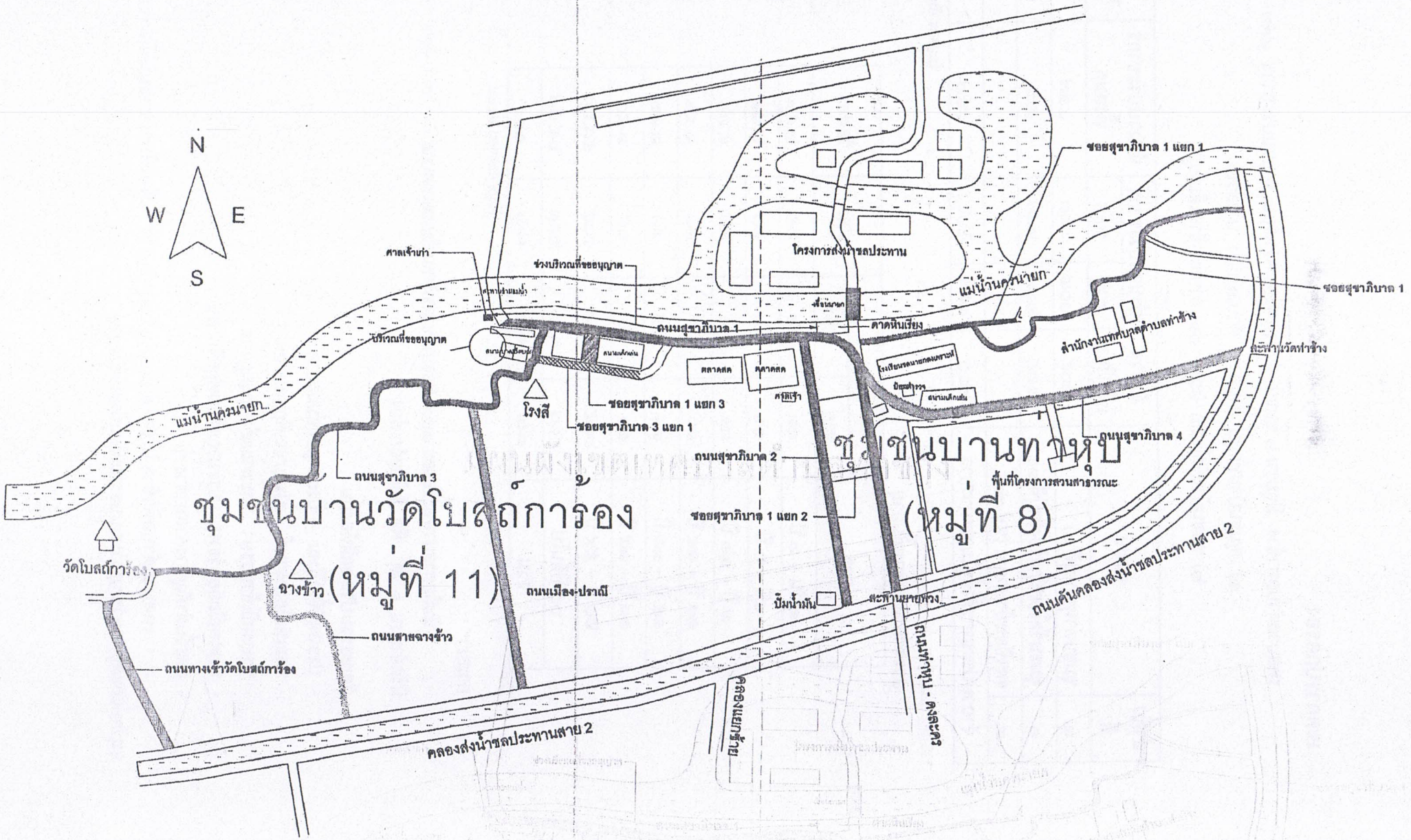

เขตการปกครอง

เทศบาลตำบลท่าช้าง มีชุมชน ๒ ชุมชน จำนวน ๒๔๐ ครัวเรือน จำนวนประชากร ๙๙๗ คน

๑) ชุมชนบ้านท่าหุบ (หมู่ที่ ๘ ตำบลท่าช้าง บางส่วน)

๒) ชุมชนบ้านวัดโบสถ์ (หมู่ที่ ๑๑ ตำบลท่าช้าง เต็มหมู่)

ลำดับที่	ชุมชน	จำนวนครัวเรือน	จำนวนประชากร		จำนวนประชากรทั้งหมด	หมายเหตุ
			ชาย	หญิง		
๑.	ชุมชนท่าหุบ(หมู่ที่ ๘)	๑๐๕	๒๐๔	๒๑๓	๔๑๗	บางส่วน
๒.	ชุมชนวัดโบสถ์การ้อง(หมู่ที่ ๑๑)	๑๓๕	๒๙๓	๒๘๗	๕๘๐	เต็มพื้นที่
๓.	ทะเบียนบ้านกลาง (หมู่ ๗๗)	-	-	-	-	-
จำนวนประชากรทั้งสิ้นในเขตเทศบาล		๒๔๐	๔๙๗	๕๐๐	๙๙๗	-

ข้อมูล ณ กันยายน ๒๕๖๔

ประชากรแยกตามชั้นอายุ

อายุ	เพศ		รวม	ร้อยละ
	ชาย	หญิง		
๑ วัน – ๓ ปี	๑๓	๑๒	๒๕	๒.๕๑
๔ปี – ๖ ปี	๑๑	๙	๒๐	๒.๐๑
๗ ปี – ๑๒ ปี	๓๓	๒๔	๕๗	๕.๗๒
๑๓ ปี – ๑๔ ปี	๑๐	๙	๑๙	๑.๙๑
๑๕ ปี – ๑๗ ปี	๑๘	๑๕	๓๓	๓.๓๑
๑๘ ปี – ๑๙ ปี	๑๐	๕	๑๕	๑.๕๐
๒๐ ปี – ๕๙ ปี	๒๙๕	๒๙๐	๕๘๕	๕๘.๖๘
๖๐ ปีขึ้นไป	๑๐๗	๑๓๖	๒๔๓	๒๔.๓๗
รวม	**๔๙๗**	**๕๐๐**	**๙๙๗**	**๑๐๐**

ข้อมูล กันยายน ๒๕๖๔

ศาสนา

นับถือศาสนาพุทธร้อยละ ๑๐๐ ของประชากรทั้งหมดในเขตเทศบาล

มีวัดจำนวน ๑ วัด คือ วัดโบสถ์การ้อง

วัฒนธรรมประเพณีท้องถิ่น

- ประเพณีขึ้นปีใหม่ ประมาณเดือนมกราคม
- ประเพณีสงกรานต์ ประมาณเดือนเมษายน
- ประเพณีเข้าพรรษา ประมาณเดือนกรกฎาคม
- ประเพณีลอยกระทง ประมาณเดือนพฤศจิกายน
- และวันสำคัญทางศาสนาต่าง ๆ

เทศบาลตำบลท่าช้าง ได้จัดกิจกรรมในวันสำคัญต่างๆ เพื่อให้ประชาชนได้มีส่วนร่วมในการอนุรักษ์และสืบทอดวัฒนธรรมขนบธรรมเนียมประเพณีต่อไป

ด้านเศรษฐกิจ

ลักษณะทางเศรษฐกิจ มีลักษณะเด่นทางด้านการเกษตรและการพาณิชยกรรม อาชีพที่สำคัญได้แก่ การเกษตร และการพาณิชยกรรม รายได้เฉลี่ยของประชากร ๙๓,๒๒๙.๕๐ บาทต่อคนต่อปี (ข้อมูล จปฐ.ปี ๒๕๖๓)

- รายได้เฉลี่ยของคนในชุมชนบ้านท่าหุบ หมู่ที่ ๘ จำนวน ๙๘,๔๖๙ บาท/คน/ปี
- รายได้เฉลี่ยของคนในชุมชนบ้านวัดโบสถ์ หมู่ที่ ๑๑ จำนวน ๘๗,๙๙๐ บาท/คน/ปี

การเกษตรกรรม

การใช้ที่ดินเพื่อเพาะปลูกในเขตเทศบาลตำบลท่าช้าง มีที่นา ๒๓๗ ไร่ ทำสวน ๑๔๐ ไร่ ในภาคเกษตรกรรมมี ๑๔๘ ครัวเรือน ผลผลิตทางการเกษตรที่สำคัญคือ ข้าว มะปราง มะยงชิด กระท้อน เป็นต้น

การพาณิชยกรรม/การบริการ

ปัจจุบันยังไม่มีสถานประกอบการเทศพาณิชย์ และสถานประกอบการด้านบริการใดๆมีเพียงสถานประกอบการด้านพาณิชยกรรมได้แก่

- ตลาดสดเทศบาล ๑ แห่ง
- ร้านค้าทั่วไป ๒๕ แห่ง
- ปั๊มน้ำมัน ๒ แห่ง

การอุตสาหกรรม

มีลักษณะเป็นอุตสาหกรรมการเกษตร คือ

- โรงสีข้าว ๑ แห่ง
- โรงอบข้าว ๑ แห่ง
- เครื่องชั่งรถบรรทุก จำนวน ๒ เครื่อง

การท่องเที่ยว

ในเขตเทศบาลตำบลท่าช้างมีโบราณสถานคือ มณฑปเก่าซึ่งมีรอยพระพุทธบาทจำลอง, เศียรพระพุทธรูปหินทรายโบราณ ศาลาไม้เก่าและธรรมาสน์สมัยรัชกาลที่ ๕ ตั้งอยู่บริเวณวัดโบสถ์การ้อง หมู่ที่ ๑๑

ลักษณะการใช้ที่ดิน

การใช้ที่ดินในเขตเทศบาลซึ่งมีพื้นที่ ๑ ตารางกิโลเมตร หรือประมาณ ๖๒๕ ไร่ แบ่งออกเป็น

๑) พื้นที่พักอาศัย	ประมาณ	๖๐	ไร่
๒) พื้นที่พาณิชยกรรม	ประมาณ	๑๕	ไร่
๓) พื้นที่ตั้งหน่วยงานของรัฐ	ประมาณ	๗	ไร่
๔) พื้นที่สวนสาธารณะ	ประมาณ	๒๕	ไร่
๕) พื้นที่เกษตรกรรม	ประมาณ	๓๗๗	ไร่
๖) พื้นที่ตั้งสถานศึกษา	ประมาณ	๑๖	ไร่
๗) พื้นที่อื่น ๆ	ประมาณ	๑๒๕	ไร่

การคมนาคม / ขนส่ง

เส้นทางคมนาคมของเทศบาลตำบลท่าช้าง มีการคมนาคมทางบกทางเดียว ดังนี้

ถนน คสล. จำนวน ๑๑ สาย

(๑)	ถนนสุขาภิบาล ๑	ระยะทาง	๖๕๐	เมตร
(๒)	ถนนสุขาภิบาล ๒	ระยะทาง	๓๒๖	เมตร
(๓)	ถนนสุขาภิบาล ๓	ระยะทาง	๑,๕๗๓	เมตร
(๔)	ถนนทางเข้าวัดโบสถ์	ระยะทาง	๒๔๐	เมตร
(๕)	ถนนเมืองปราณี (อุทิศ)	ระยะทาง	๓๖๐	เมตร
(๖)	ถนนทางเข้าโรงสีชุมชน	ระยะทาง	๒๙๐	เมตร
(๗)	ถนนซอยสุขาภิบาล ๑	ระยะทาง	๙๒๐	เมตร
(๘)	ถนนซอยสุขาภิบาล ๑ แยก ๑	ระยะทาง	๗๐	เมตร
(๙)	ถนนซอยสุขาภิบาล ๑ แยก ๒	ระยะทาง	๕๑	เมตร
(๑๐)	ถนนซอยสุขาภิบาล ๑ แยก ๓	ระยะทาง	๑๕๔	เมตร
(๑๑)	ถนนซอยสุขาภิบาล ๓ แยก ๑	ระยะทาง	๒๙๐	เมตร

ถนนลาดยาง จำนวน ๑ สาย

(๑)	ถนนสุขาภิบาล ๔	ระยะทาง	๔๒๕	เมตร

การประปา

จำนวนครัวเรือนที่อยู่ในเขตเทศบาลตำบลท่าช้างมีน้ำประปาใช้ทุกครัวเรือน มีพื้นที่ที่ได้รับการบริการจากการประปาภูมิภาค คิดเป็นร้อยละ ๑๐๐ ของครัวเรือนทั้งหมด

การไฟฟ้า

การไฟฟ้าส่วนภูมิภาคได้ให้บริการไฟฟ้าอย่างทั่วถึง ประชาชนในเขตเทศบาลตำบลท่าช้าง มีไฟฟ้าใช้ทุกครัวเรือน พื้นที่ที่ได้รับการบริการไฟฟ้า คิดเป็นร้อยละ ๑๐๐ ของพื้นที่ทั้งหมด

การสื่อสาร

- มีหอกระจ่ายข่าว/เสียงตามสายในพื้นที่จำนวน ๔ จุด
- มีตู้โทรศัพท์สาธารณะในเขตพื้นที่มีจำนวน ๙ หมายเลข ให้บริการอย่างทั่วถึง

การศึกษา

๑) โรงเรียนในสังกัดเทศบาลตำบลท่าช้าง จำนวน ๑ แห่ง ได้แก่ ศูนย์พัฒนาเด็กเล็กเทศบาลตำบลท่าช้าง มีจำนวน ๓ ห้องเรียน จำนวนนักเรียนรวมทั้งสิ้น ๒๕ คน จำนวนพนักงานครูและลูกจ้างรวมทั้งสิ้น ๔ คน

๒) โรงเรียนในสังกัดพื้นที่การศึกษานครนายก ระดับประถมศึกษา จำนวน ๒ แห่ง ได้แก่

- โรงเรียนชลนายกสงเคราะห์
- โรงเรียนวัดโบสถ์การ้อง

กีฬา นันทนาการ/พักผ่อน

ในเขตเทศบาลตำบลท่าช้าง จัดให้มีบริการ ดังนี้

(๑) สนามเด็กเล่น จำนวน ๓ แห่ง

(๒) สวนสาธารณะ จำนวน ๓ แห่ง

(๓) สนามบาสเก็ตบอล จำนวน ๑ แห่ง

การสาธารณสุข

(๑) คลีนิคเอกชน จำนวน ๑ แห่ง

(๒) ร้านขายยา จำนวน ๒ แห่ง

(๓) บุคลากรทางการแพทย์ที่ปฏิบัติหน้าที่ในสถานพยาบาลทุกแห่ง ทุกสังกัดในเขตพื้นที่

- แพทย์ จำนวน ๑ คน
- พยาบาล จำนวน ๑ คน
- อสม. จำนวน ๒๐ คน

การป้องกันและบรรเทาสาธารณภัย

๑) สถิติเพลิงไหม้ในรอบปี (๑ ม.ค. – ๓๑ ธ.ค.) จำนวน ๑ ครั้ง

๒) ความสูญเสียชีวิตและทรัพย์สินจากเหตุเพลิงไหม้ในรอบปีที่ผ่านมา

คิดเป็นผู้เสียชีวิต - คน, บาดเจ็บ - คน, ทรัพย์สินมูลค่า - บาท

๓) รถบรรทุกน้ำ จำนวน ๒ คัน

๔) รถยนต์ตรวจการ จำนวน ๑ คัน

๕) เครื่องดับเพลิงชนิดหาบหาม จำนวน ๒ เครื่อง

๖) พนักงานขับเครื่องจักรขนาดเบา จำนวน ๓ คน

๗) พนักงานดับเพลิง จำนวน ๓ คน

๘) อาสาสมัครป้องกันฝ่ายพลเรือน(อปพร.) จำนวน ๔๖ คน

การอำนวยการเกี่ยวกับความปลอดภัยในชีวิตและทรัพย์สิน

(๑) สถานีดับเพลิง จำนวน - แห่ง

(๒) ที่พักสายตรวจตำบลท่าช้าง จำนวน ๑ แห่ง

(๓) รถดับเพลิง จำนวน ๑ คัน

สิ่งแวดล้อมและทรัพยากรธรรมชาติ

๑. แหล่งน้ำ

(๑) แม่น้ำ จำนวน ๑ สาย คือ แม่น้ำนครนายก

(๒) คลอง จำนวน ๑ แห่ง คือ คลองส่งน้ำชลประทานฝั่งซ้ายสาย ๒

๒. การระบายน้ำ

(๑) พื้นที่น้ำท่วมถึง คิดเป็นร้อยละ ๘๐ ของพื้นที่ทั้งหมด

(๒) ระยะเวลาเฉลี่ยที่น้ำท่วมขังนานที่สุด ๓ วัน ประมาณช่วงเดือนกันยายน –ตุลาคม

๓. ขยะ

(๑) ปริมาณขยะ ๑.๒ ตัน/วัน

(๒) รถยนต์ที่ใช้จัดเก็บขยะ จำนวน ๑ คัน ขนาดความจุ ๑๐ ลบ.ม.

(๓) ขยะที่เก็บขนได้ จำนวน ๖ ลบ.ม.

กำจัดขยะโดยวิธีนำขยะไปทิ้งที่ บริษัท ทีพีไอโพลีนฯ จำกัด ที่อำเภอแก่งคอย จังหวัดสระบุรี โดยบริษัท ทีพีไอโพลีนฯ จำกัด ให้ค่าขนส่งขยะตันละ ๑๕๐.-บาท

บทบาท/การมีส่วนร่วมของประชาชนในกิจกรรมทางการเมืองและการบริหาร

- ประชาชนได้เข้ามามีส่วนร่วมในการวางแผนพัฒนาท้องถิ่น ซึ่งเข้ามาร่วมในการกำหนดวิสัยทัศน์และการจัดทำแผนพัฒนามีการจัดเวทีประชาคมเพื่อสอบถามปัญหาความต้องการการรับฟังความคิดเห็นของประชาชนการวิเคราะห์ศักยภาพของท้องถิ่น การจัดลำดับความสำคัญของประเด็นหลักการพัฒนาภายหลังการจัดทำแผนพัฒนาฯ ทั้งนี้เพื่อให้แผนพัฒนาสะท้อนปัญหาและตอบสนองความต้องการของประชาชนในท้องถิ่นได้อย่างตรงจุด

- การรณรงค์ในการใช้สิทธิเลือกตั้ง มีการเผยแพร่ให้ความรู้แก่ผู้นำชุมชน เพื่อนำไปเผยแพร่แก่ประชาชนในชุมชนให้เข้าใจในระบอบการปกครองแบบประชาธิปไตย

- ส่งเสริมให้ประชาชนเข้ามามีส่วนร่วมในเรื่องการบริหารงานบุคคล เช่นมีการคัดเลือกประชาชนเข้ามาเป็นผู้ทรงคุณวุฒิในคณะกรรมการพัฒนาเทศบาล ส่งเสริมให้ประชาชนเข้ามามีส่วนร่วมในการจัดซื้อ/จัดจ้าง ในรูปคณะกรรมการ

- ส่งเสริมให้ประชาชนเข้ามามีส่วนร่วมในกิจกรรมต่างๆ ที่เทศบาลจัดขึ้นเช่นประเพณีท้องถิ่นตลอดจนงานรัฐพิธีเนื่องในโอกาสต่างๆ

๒. ข้อมูลเกี่ยวกับศักยภาพของท้องถิ่น

เทศบาลตำบลท่าช้างเป็นเทศบาลขนาดเล็ก มีโครงสร้างและอัตรากำลังในการบริหารงาน ดังนี้

โครงสร้างและอัตรากำลังในการบริหารงานของเทศบาลตำบลท่าช้าง

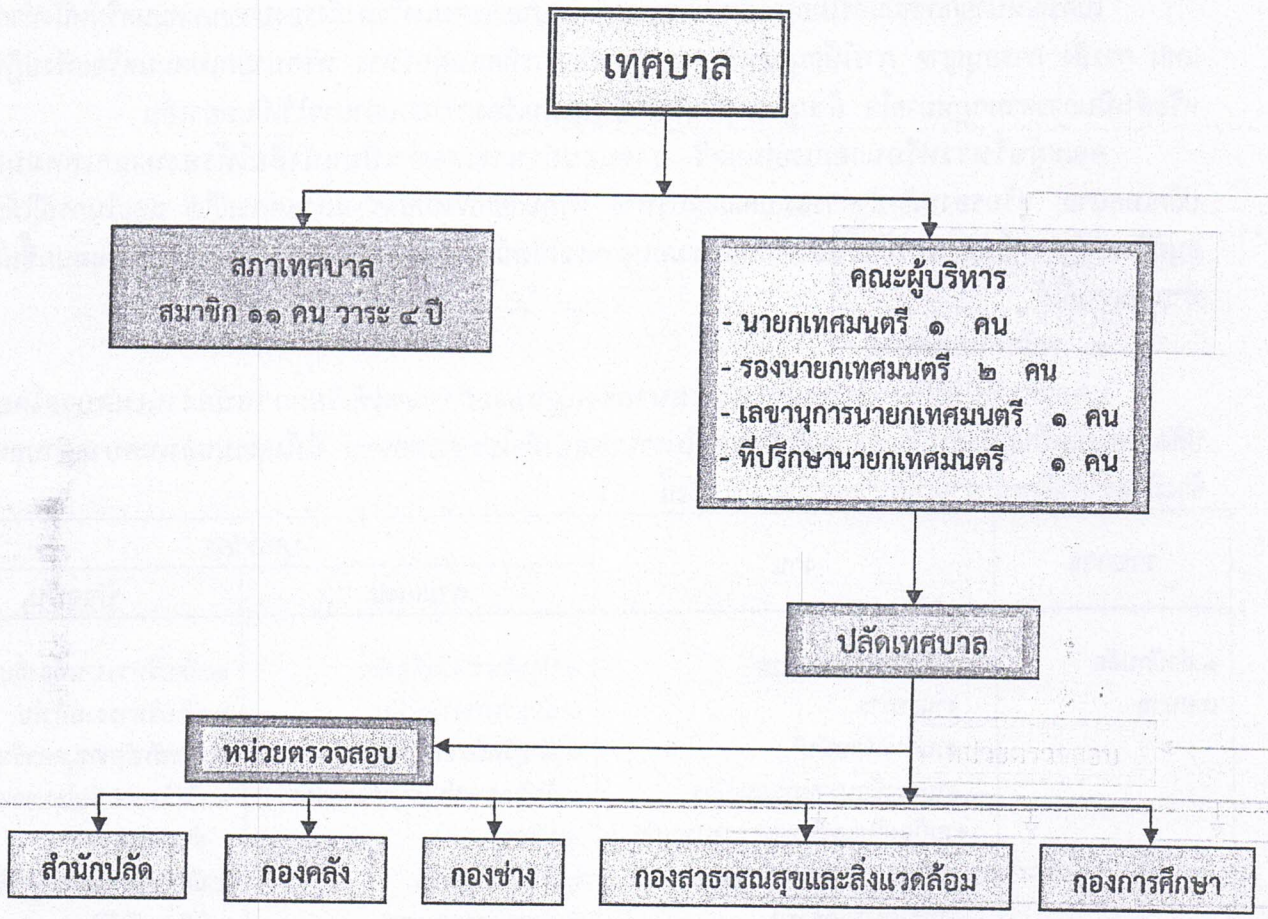

การแบ่งโครงสร้างของเทศบาลตำบลท่าช้าง เป็นไปตามพระราชบัญญัติเทศบาล พ.ศ. ๒๔๙๖ แก้ไขเพิ่มเติม (ฉบับที่ ๑๔) พ.ศ. ๒๕๖๒ ประกอบด้วยโครงสร้าง ๒ ส่วน คือ สภาเทศบาล และคณะผู้บริหาร สำหรับการปฏิบัติงานตามหน้าที่ของเทศบาลจะมีโครงสร้างเพิ่มขึ้นอีกด้านหนึ่ง คือ พนักงานเทศบาล

๑. สภาเทศบาล

สภาเทศบาล ประกอบด้วยสมาชิกสภาเทศบาล ซึ่งมาจากการเลือกตั้งของประชาชนในพื้นที่ จำนวน ๑๒ คน มีกำหนดวาระการดำรงตำแหน่งคราวละ ๔ ปี สภาเทศบาลมีประธานสภาเทศบาล ๑ คน รองประธานสภาเทศบาล ๑ คน และเลขานุการสภาเทศบาล ๑ คนซึ่งผู้ว่าราชการจังหวัดแต่งตั้งจากสมาชิกสภาเทศบาลตามมติของสภาเทศบาล ประธานสภาเทศบาล มีหน้าที่ดำเนินกิจการของสภาเทศบาลให้เป็นไปตามระเบียบข้อบังคับการประชุมสภาเทศบาล รองประธานสภาเทศบาลมีหน้าที่กระทำกิจการแทนประธานสภาเทศบาลเมื่อประธานสภาเทศบาลไม่อยู่หรือไม่สามารถปฏิบัติหน้าที่ได้

๒. คณะผู้บริหาร

คณะผู้บริหารประกอบด้วย นายกเทศมนตรี ๑ คน มาจากการเลือกตั้งโดยตรงของประชาชน รองนายกเทศมนตรี ไม่เกิน ๒ คน ที่ปรึกษาและเลขานุการซึ่งมิใช่สมาชิกสภาเทศบาลรวมกันไม่เกิน ๒ คน แต่งตั้งโดยนายกเทศมนตรี

ให้คณะผู้บริหารควบคุมและรับผิดชอบในการบริหารกิจการของเทศบาลตามกฎหมายโดยมีนายกเทศมนตรีเป็นหัวหน้า

ในกรณีที่นายกเทศมนตรีไม่อาจบริหารกิจการได้ ให้นายกเทศมนตรีแต่งตั้งรองนายกเทศมนตรีผู้หนึ่งทำการแทน การสั่ง การอนุญาต การให้อนุมัติหรือการปฏิบัติกิจการที่คณะผู้บริหาร หรือนายกเทศมนตรีจะพึงปฏิบัติหรือดำเนินการตามกฎหมายใด ถ้ากฎหมายนั้นไม่ได้บัญญัติในเรื่องการมอบอำนาจไว้เป็นอย่างอื่น

คณะผู้บริหารหรือนายกเทศมนตรี อาจมอบอำนาจโดยทำเป็นหนังสือให้รองนายกเทศมนตรี ปลัดเทศบาล หรือรองปลัดทำการแทนคณะผู้บริหาร หรือนายกเทศมนตรี แล้วแต่กรณีได้ และในกรณีได้รับอนุมัติจากรัฐมนตรีว่าการกระทรวงมหาดไทยจะมอบอำนาจให้พนักงานเทศบาลตั้งแต่ตำแหน่งหัวหน้าแผนกขึ้นไปทำการแทนก็ได้

๓. พนักงานเทศบาล

บุคลากรที่ปฏิบัติงานประจำของเทศบาลซึ่งกฎหมายกำหนดให้เรียกว่าพนักงานเทศบาลโดยมีปลัดเทศบาลเป็นผู้บังคับบัญชาและรับผิดชอบในงานประจำทั่วไปของเทศบาล ซึ่งในส่วนของเทศบาลตำบลท่าช้างมีอัตรากำลังพนักงานเทศบาลและลูกจ้าง ดังนี้

ราชการ	งาน	บุคลากร	
		ตามแผน	ปัจจุบัน
๑.สำนักปลัดเทศบาล	๑. สำนักปลัดเทศบาล - งานธุรการ - งานการเจ้าหน้าที่ - งานทะเบียนราษฎรและบัตร - งานป้องกันและบรรเทาสาธารณภัย - งานแผนงานและงบประมาณ - งานสังคมสงเคราะห์ - งานพัฒนาชุมชน	๑.นักบริหารงานท้องถิ่น ๒.นักบริหารงานทั่วไป ๓.นักทรัพย์ยากรบุคคล ๔.นักวิเคราะห์นโยบายและแผน ๕.นิติกร ๖.นักพัฒนาชุมชน ๗.เจ้าพนักงานธุรการ ๘.เจ้าพนักงานป้องกันและบรรเทาสาธารณภัย ๙.เจ้าพนักงานป้องกันและบรรเทาสาธารณภัย ๑๐.ลูกจ้างประจำ ๑๑.พนักงานจ้างตามภารกิจ ๑๒.พนักงานจ้างทั่วไป	๑.นักบริหารงานท้องถิ่น ๒.นักบริหารงานทั่วไป ๓.นักทรัพย์ยากรบุคคลชำนาญการ ๔.นักวิเคราะห์นโยบายและแผนชำนาญการ ๕.นักพัฒนาชุมชนปฏิบัติการ ๖.นิติกรปฏิบัติการ ๗.เจ้าพนักงานธุรการปฏิบัติการ ๘.เจ้าพนักงานป้องกันและบรรเทาสาธารณภัยชำนาญงาน ๙.ลูกจ้างประจำ ๑๐.พนักงานจ้างตามภารกิจ ๑๑.พนักงานจ้างทั่วไป

๒.กองคลัง	<u>๒. กองคลัง</u> - งานการเงินและบัญชี - งานจัดเก็บและพัฒนารายได้ - งานพัสดุและทรัพย์สิน -งานแผนที่ภาษีและทะเบียนทรัพย์สิน	๑.นักบริหารงานการคลัง ๒.เจ้าพนักงานการเงินและบัญชี ๓.เจ้าพนักงานพัสดุ ๔.เจ้าพนักงานจัดเก็บรายได้ ๕.พนักงานจ้างทั่วไป	๑.นักบริหารงานการคลัง ๒.เจ้าพนักงานการเงินและบัญชีชำนาญงาน ๓.เจ้าพนักงานพัสดุชำนาญงาน ๔.พนักงานจ้างทั่วไป
๓.กองช่าง	<u>๓. กองช่าง</u> - งานสาธารณูปโภค - งานวิศวกรรม - งานสวนสาธารณะ - งานจัดสถานที่และการไฟฟ้าสาธารณะ	๑.นักบริหารงานช่าง ๒.นายช่างโยธา ๓.นายวิศวกรโยธา ๔.นายช่างเขียนแบบ ๕.เจ้าพนักงานธุรการ ๖.พนักงานจ้างทั่วไป	๑.นายช่างโยธาอาวุโส ๒.นายช่างเขียนแบบชำนาญงาน ๓.เจ้าพนักงานธุรการชำนาญงาน ๔.พนักงานจ้างทั่วไป
๔.กองสาธารณสุขและสิ่งแวดล้อม	<u>๔.กองสาธารณสุขและสิ่งแวดล้อม</u> -งานสุขาภิบาลและอนามัยสิ่งแวดล้อม - งานป้องกันและควบคุมโรคติดต่อ - งานรักษาความสะอาด - งานกำจัดขยะมูลฝอยและสิ่งปฏิกูล	๑.นักบริหารงานสาธารณสุข ๒.เจ้าพนักงานธุรการ ๓.ลูกจ้างประจำ ๔.พนักงานจ้างทั่วไป	๑.นักบริหารงานสาธารณสุข ๒.เจ้าพนักงานธุรการชำนาญงาน ๓.ลูกจ้างประจำ ๔.พนักงานจ้างทั่วไป
๕.กองการศึกษา	<u>๕. กองการศึกษา</u> - งานการศึกษาปฐมวัย - งานกิจการศาสนา -งานส่งเสริมประเพณีศิลปวัฒนธรรม	๑.นักบริหารการศึกษา ๒.นักวิชาการศึกษา ๓.พนักงานจ้างทั่วไป	๑.นักวิชาการศึกษา

<u>การคลัง</u>

การบริหารรายรับ –รายจ่ายในปีงบประมาณที่ผ่านมา เปรียบเทียบย้อนหลัง ๔ ปี

ปีงบประมาณ / รายการ	พ.ศ. ๒๕๖๐	พ.ศ. ๒๕๖๑	พ.ศ. ๒๕๖๒	พ.ศ. ๒๕๖๓
รายรับ	๒๗,๑๔๙,๑๗๙.๔๘	๒๗,๔๑๗,๕๕๐.๖๖	๒๘,๐๓๒,๕๗๗.๙๑	๒๖,๑๓๓,๑๓๖.๘๒
รายจ่าย	๑๗,๒๕๑,๗๒๒.๗๗	๒๑,๗๓๖,๒๙๔.๙๑	๒๑,๔๗๗,๕๙๘.๘๑	๒๓,๘๘๒,๓๑๙.๒๐

ส่วนที่ 2

ยุทธศาสตร์

องค์กรปกครองส่วนท้องถิ่น

ส่วนที่ ๒
ยุทธศาสตร์องค์กรปกครองส่วนท้องถิ่น

๑. ความสัมพันธ์ระหว่างแผนพัฒนาระดับมหภาค

๑.๑ แผนยุทธศาสตร์ชาติ ๒๐ ปี (พ.ศ.๒๕๖๐ – ๒๕๗๙)

การจัดทำแผนพัฒนาท้องถิ่นสี่ปีของเทศบาลตำบลท่าช้าง มีความสัมพันธ์กับแผนยุทธศาสตร์ชาติ ๒๐ ปี โดยมุ่งเน้นเพื่อขับเคลื่อนการพัฒนาประเทศไปสู่ความมั่นคง มั่งคั่ง และยั่งยืน โดยแผนยุทธศาสตร์ชาติ ๒๐ ปี ประกอบด้วย ๖ ด้าน ดังนี้

๑. ด้านความมั่นคง

(๑) เสริมสร้างความมั่นคงของสถาบันหลักและการปกครองระบอบประชาธิปไตยอันมีพระมหากษัตริย์ทรงเป็นประมุข

(๒) ปฏิรูปกลไกการบริหารประเทศและพัฒนาความมั่นคง ทางการเมือง ขจัดคอร์รัปชั่น สร้างความเชื่อมั่นในกระบวนการยุติธรรม

(๓) การรักษาความมั่นคงภายในและความสงบเรียบร้อยภายใน ตลอดจนการบริหารจัดการความมั่นคงชายแดนและชายฝั่งทะเล

(๔) การพัฒนาระบบ กลไก มาตรการและความร่วมมือระหว่างประเทศทุกระดับ และรักษาดุลยภาพความสัมพันธ์กับประเทศมหาอำนาจ เพื่อป้องกันและแก้ไขปัญหาความมั่นคงรูปแบบใหม่

(๕) การพัฒนาเสริมสร้างศักยภาพการผนึกกำลังป้องกันประเทศ การรักษาความสงบเรียบร้อยภายในประเทศ สร้างความร่วมมือกับประเทศเพื่อนบ้านและมิตรประเทศ

(๖) การพัฒนาระบบการเตรียมพร้อมแห่งชาติและระบบบริหารจัดการภัยพิบัติ รักษาความมั่นคงของฐานทรัพยากรธรรมชาติสิ่งแวดล้อม

(๗) การกรับกระบวนการทำงานของกลไกที่เกี่ยวข้องจากแนวดิ่งสู่แนวระนาบมากขึ้น

๒. ด้านการสร้างความสามารถในการแข่งขัน

(๑) การพัฒนาสมรรถนะทางเศรษฐกิจ ส่งเสริมการค้า การลงทุน พัฒนาสู่ชาติการค้า

(๒) การพัฒนาภาคการผลิตและบริการ เสริมเสร้างฐานการผลิตเข้มแข็งยั่งยืน และส่งเสริมการเกษตรกรรายย่อยสู่เกษตรยั่งยืนเป็นมิตรกับสิ่งแวดล้อม

(๓) การพัฒนาผู้ประกอบการและเศรษฐกิจชุมชน พัฒนาทักษะผู้ประกอบการ ยกระดับผลิตภาพแรงงานและพัฒนา SMEs สู่สากล

(๔) การพัฒนาพื้นที่เศรษฐกิจพิเศษและเมือง พัฒนาเขตเศรษฐกิจพิเศษชายแดน และพัฒนาระบบเมืองศูนย์กลางความเจริญ

(๕) การลงทุนพัฒนาโครงสร้างพื้นฐาน ด้านการขนส่ง ความมั่นคงและพลังงาน ระบบเทคโนโลยีสารสนเทศ และการวิจัยและพัฒนา

(๖) การเชื่อมโยงกับภูมิภาคและเศรษฐกิจโลก สร้างความเป็นหุ้นส่วนการพัฒนากับนานาประเทศ ส่งเสริมให้ไทยเป็นฐานของการประกอบธุรกิจ ฯลฯ

๓. ด้านการพัฒนาและเสริมสร้างศักยภาพคน

(๑) พัฒนาศักยภาพคนตลอดช่วงชีวิต
(๒) การยกระดับการศึกษาและการเรียนรู้ให้มีคุณภาพเท่าเทียมและทั่วถึง
(๓) ปลูกผังระเบียบวินัย คุณธรรม จริยธรรม ค่านิยมที่พึงประสงค์
(๔) การสร้างเสริมให้คนมีสุขภาวะที่ดี
(๕) การสร้างความอยู่ดีมีสุขของครอบครัวไทย เสริมสร้างบทบาทของสถาบันครอบครัวในการบ่มเพาะจิตใจให้เข้มแข็ง

๔. ด้านการสร้างโอกาสความเสมอภาค และเท่าเทียมกันทางสังคม

(๑) สร้างความมั่นคงและการลดความเหลื่อมล้ำทางเศรษฐกิจและสังคม
(๒) พัฒนาระบบบริการและระบบบริหารจัดการสุขภาพ
(๓) มีสภาพแวดล้อมและนวัตกรรมที่เอื้อต่อการดำรงชีวิตในสังคมสูงวัย
(๔) สร้างความเข้มแข็งของสถาบันทางสังคม ทุนทางวัฒนธรรมและความเข้มแข็งของชุมชน
(๕) พัฒนาการสื่อสารมวลชนให้เป็นกลไกในการสนับสนุนการพัฒนา

๕. ด้านการสร้างการเติบโตบนคุณภาพชีวิตที่เป็นมิตรกับสิ่งแวดล้อม

(๑) จัดระบบอนุรักษ์ ฟื้นฟูและป้องกันการทำลายทรัพยากรธรรมชาติ
(๒) วางระบบบริหารจัดการน้ำให้มีประสิทธิภาพทั้ง ๒๕ ลุ่มน้ำ เน้นการปรับระบบการบริหารจัดการอุทกภัยอย่างบูรณาการ
(๓) การพัฒนาและใช้พลังงานที่เป็นมิตรกับสิ่งแวดล้อม
(๔) การพัฒนาเมืองอุตสาหกรรมเชิงนิเวศและเมืองที่เป็นมิตรกับสิ่งแวดล้อม
(๕) การร่วมลดปัญหาโลกร้อนและปรับตัวให้พร้อมกับการเปลี่ยนแปลงสภาพภูมิอากาศ
(๖) การใช้เครื่องมือทางเศรษฐศาสตร์และนโยบายการคลังเพื่อสิ่งแวดล้อม

๖. ด้านการปรับสมดุลและพัฒนาระบบการบริหารจัดการภาครัฐ

(๑) การปรับปรุงโครงสร้าง บทบาท ภารกิจของหน่วยงานภาครัฐ ให้มีขนาดที่เหมาะสม
(๒) การวางระบบบริหารราชการแบบบูรณาการ
(๓) การพัฒนาระบบบริหารจัดการกำลังคนและพัฒนาบุคลากรภาครัฐ
(๔) การต่อต้านการทุจริตและประพฤติมิชอบ
(๕) การปรับปรุงกฎหมายและระเบียบต่าง ๆ
(๖) ให้ทันสมัย เป็นธรรมและเป็นสากล
(๗) พัฒนาระบบการให้บริการประชาชนของหน่วยงานภาครัฐ
(๘) ปรับปรุงการบริหารจัดการรายได้และรายจ่ายของภาครัฐ

๑.๒ <u>แผนพัฒนาเศรษฐกิจและสังคมแห่งชาติ ฉบับที่ ๑๒ พ.ศ. ๒๕๖๐ - ๒๕๖๔</u> ประกอบด้วย ๖ ยุทธศาสตร์หลัก ๔ ยุทธศาสตร์เสริม คือ

ยุทธศาสตร์ที่ ๑ ยุทธศาสตร์การเสริมสร้าง และพัฒนาศักยภาพทุนมนุษย์ พัฒนาคนทุกช่วงวัยเพื่อให้คนไทยเป็นคนดี คนเก่ง มีระเบียบวินัย และมีคุณภาพชีวิตที่ดี โดยเฉพาะการพัฒนาและดูแลผู้สูงอายุที่จะมีสัดส่วนสูงขึ้นในสังคมสูงวัย ทั้งการสร้างงานที่เหมาะสม การฟื้นฟูและดูแลสุขภาพ

ยุทธศาสตร์ที่ ๒ ยุทธศาสตร์การสร้างความเป็นธรรมลดความเหลื่อมล้ำในสังคม มุ่งเน้นการลดความเหลื่อมล้ำในทุกมิติเพื่อสร้างความปรองดองในสังคม การสร้างโอกาสให้ทุกคนในสังคมไทยสามารถเข้าถึงทรัพยากร แหล่งทุนในการประกอบอาชีพ เพื่อยกระดับรายได้และขับเคลื่อนเศรษฐกิจฐานราก

ยุทธศาสตร์ที่ ๓ ยุทธศาสตร์การสร้างความเข้มแข็งทางเศรษฐกิจและแข่งขันได้อย่างยั่งยืน ให้ความสำคัญกับการบริหารจัดการนโยบายการเงินและนโยบายการคลัง รวมถึงการปฏิรูปภาษีทั้งระบบ เพื่อรักษาเสถียรภาพและเพิ่มประสิทธิภาพของระบบเศรษฐกิจ การปรับโครงสร้างทั้งห่วงโซ่คุณค่าในภาคเกษตร อุตสาหกรรม บริการ การลงทุน การพัฒนา EMEs และเกษตรกรรุ่นใหม่

ยุทธศาสตร์ที่ ๔ ยุทธศาสตร์ด้านการเจริญเติบโตที่เป็นมิตรกับสิ่งแวดล้อมเพื่อการพัฒนาอย่างยั่งยืน มุ่งอนุรักษ์ฟื้นฟูสร้างความมั่นคงของฐานทรัพยากรธรรมชาติและสิ่งแวดล้อม สร้างสมดุลระหว่างการอนุรักษ์และการใช้ประโยชน์อย่างยั่งยืนและเป็นธรรม บริหารจัดการน้ำให้มีประสิทธิภาพ

ยุทธศาสตร์ที่ ๕ ยุทธศาสตร์ด้านความมั่นคง ให้ความสำคัญกับความมั่นคงที่ส่งผลกระทบต่อการพัฒนาในทุกมิติ ทั้งมิติเศรษฐกิจสังคม และสิ่งแวดล้อม ตลอดจนการพัฒนาศักยภาพให้ประเทศ

ยุทธศาสตร์ที่ ๖ ยุทธศาสตร์ด้านการเพิ่มประสิทธิภาพและธรรมาภิบาลในภาครัฐ เพื่อให้การบริหารจัดการภาครัฐมีความโปร่งใส มีประสิทธิภาพ มีความรับผิดชอบและตรวจสอบได้อย่างเป็นธรรม ประชาชนมีส่วนร่วม ประเทศปราศจากคอร์รัปชั่น มีการกระจายอำนาจ และแบ่งภารกิจรับผิดชอบที่เหมาะสมระหว่างส่วนกลาง ภูมิภาค และท้องถิ่น

ยุทธศาสตร์ที่ ๗ ยุทธศาสตร์ด้านการพัฒนาโครงสร้างพื้นฐาน และระบบโลจิสติกส์ มุ่งเน้นการพัฒนากายภาพโครงสร้างพื้นฐาน ด้านการคมนาคมขนส่งการเชื่อมโยงเครือข่ายโทรคมนาคม และการบริหารจัดการโครงสร้างพื้นฐาน เพื่อสนับสนุนการพัฒนาพื้นที่เขตเศรษฐกิจพิเศษ พื้นที่เมือง การเชื่อมโยงการเดินทางและขนส่งสินค้าระหว่างประเทศ

ยุทธศาสตร์ที่ ๘ ยุทธศาสตร์ด้านวิทยาศาสตร์เทคโนโลยี วิจัย และนวัตกรรม ให้ความสำคัญกับการขับเคลื่อนการพัฒนาวิทยาศาสตร์ เทคโนโลยี วิจัย และนวัตกรรม ต่อเนื่องจากแผนพัฒนา ฯ ฉบับที่ ๑๑ ทั้งการเพิ่มการลงทุนวิจัยและพัฒนา และการปรับปรุงสภาพแวดล้อมของการพัฒนาวิทยาศาสตร์ ฯ

ยุทธศาสตร์ที่ ๙ ยุทธศาสตร์ การพัฒนาภาคเมือง และพื้นที่เศรษฐกิจ พัฒนาภาค เมืองและพื้นที่เศรษฐกิจสำคัญให้สอดคล้องกับทิศทางการพัฒนาประเทศ ศักยภาพ โอกาสและข้อจำกัดของพื้นที่ รวมทั้งความต้องการของภาคีการพัฒนาที่เกี่ยวข้อง สร้างฐานเศรษฐกิจใหม่เพื่อรองรับการเข้าสู่ประชาคมเศรษฐกิจอาเซียน

ยุทธศาสตร์ที่ ๑๐ ยุทธศาสตร์ด้านการต่างประเทศ ประเทศเพื่อนบ้าน และภูมิภาค ประสานและพัฒนาความร่วมมือกันระหว่างประเทศทั้งในเชิงรุกและรับอย่างสร้างสรรค์ โดยมุ่งเน้นการดูแลการดำเนินงานตามข้อผูกพันและพันธกรณีตลอดจนมาตรฐานต่าง ๆ ที่ไทยมีความเกี่ยวข้องในฐานะประเทศสมาชิกทั้งในเวทีระดับโลก ระดับภูมิภาค และระดับอนุภูมิภาค

๑.๓ แผนพัฒนาภาค/แผนพัฒนากลุ่มจังหวัด/แผนพัฒนาจังหวัด

๑.๓.๑ แผนพัฒนาภาค

วัตถุประสงค์ของแผนพัฒนาภาคกลาง

(๑) เพื่อกระจายความเจริญสู่ภูมิภาคให้สามารถสร้างโอกาสการประกอบอาชีพและการเพิ่มรายได้อย่างทั่วถึง นำไปสู่การยกระดับคุณภาพชีวิตประชาชนและลดความเหลื่อมล้ำของคนในภาค

(๒) เพื่อพัฒนาเมืองศูนย์กลางของจังหวัดให้เป็นเมืองน่าอยู่สำหรับทุกกลุ่มในสังคม โดยเน้นความปลอดภัย การจัดการสิ่งแวดล้อมเมืองมีมาตรฐาน บริการสาธารณะมีคุณภาพ และมีระบบขนส่งสาธารณะในเขตเมืองอย่างทั่วถึง

(๓) เพื่อพัฒนาและฟื้นฟูที่ฐานเศรษฐกิจหลักให้ขยายตัวอย่างสมดุลและได้รับการยอมรับจากชุมชน

(๔) เพื่อเปิดพื้นที่เศรษฐกิจใหม่ให้เจริญเติบโตอย่างยางยืน ซึ่งจะนำไปสู่การกระจายความเจริญและการเพิ่มขีดสามารถในการแข่งขัน

ภาพรวมแนวทางการพัฒนาภาคกลาง

พัฒนาภาคกลางให้เป็นฐานเศรษฐกิจชั้นนำ โดยเป็นศูนย์อุตสาหกรรมของเอเชียตะตัวออกเฉียงใต้ และเป็นฐานการผลิตอาหารและสินค้าเกษตรที่มีคุณภาพ ปลอดภัย และได้มาตรฐานโลก สนับสนุนการเป็นศูนย์กลางการผลิตอาหารของประเทศ รวมทั้งเป็นศูนย์รวมการท่องเที่ยวของเอเชียที่มีชื่อเสียงและเป็นที่รู้จักในระดับนานาชาติ

๑. เพิ่มขีดความสามารถในการแข่งขันของฐานอุตสาหกรรมเดิม และส่งเสริมการพัฒนาอุตสาหกรรมแห่งอนาคตให้เป็นฐานรายใหม่ เพื่อยกระดับฐานเศรษฐกิจอุตสาหกรรมของภาคกลางให้เป็นศูนย์อุตสาหกรรมสีเขียวชั้นนำในเอเชียตะวันออกเฉียงใต้

๒. พัฒนาคุณภาพและมาตรฐานการผลิตอาหาร และสินค้าเกษตรให้มีความทันสมัยและเป็นสากล เพื่อเสริมสร้างความเข้มแข็งให้ภาคกลางเป็นฐานการผลิตอาหารและสินค้าเกษตรที่มีคุณภาพปลอดภัยและได้มาตรฐานโลก สนับสนุนการเป็นศูนย์กลางการผลิตอาหารของประเทศ

๓. ปรับปรุงมาตรฐานสินค้าและธุรกิจบริการด้านการท่องเที่ยวให้มีคุณภาพ และภาพลักษณ์ที่ได้มาตรฐานสากล เพื่อเพิ่มศักยภาพของภาคกลางให้เป็นศูนย์รวมการท่องเที่ยวของเอเชียที่มีชื่อเสียงและเป็นที่รู้จักในระดับนานาชาติ

๔. เพิ่มประสิทธิภาพระบบบริหารจัดการน้ำ แก้ไขปัญหาความขัดแย้งในการใช้น้ำในภาคตะวันออก ระหว่างภาคอุตสาหกรรม เกษตรกรรม การท่องเที่ยว และชุมชน

๑.๓.๒ <u>แผนพัฒนากลุ่มจังหวัด</u>

แผนพัฒนากลุ่มจังหวัดภาคกลางตอนกลาง ๔ ปี (พ.ศ. ๒๕๖๑-๒๕๖๔) ประกอบด้วย สมุทรปราการ ฉะเชิงเทรา นครนายก ปราจีนบุรี สระแก้ว

วิสัยทัศน์

"เส้นทางการค้าการลงทุนไปสู่ประตูอินโดจีน ฐานการผลิตอุตสาหกรรมและนวัตกรรม เกษตรแปรรูประดับประเทศ แหล่งผลิตสินค้าเกษตรปลอดภัย เส้นทางท่องเที่ยวธรรมชาติ สุขภาพ และวัฒนธรรม ทรัพยากรธรรมชาติและสิ่งแวดล้อมที่สมบูรณ์"

เป้าประสงค์รวม

๑. เศรษฐกิจเจริญเติบโตอย่างมีเสถียรภาพ

๒. เพิ่มขีดความสามารถในการแข่งขันให้มีความพร้อมเข้าสู่ประชาคมเศรษฐกิจอาเซียนและสากล

ประเด็นยุทธศาสตร์การพัฒนา ประกอบด้วย ๕ ยุทธศาสตร์ ดังนี้

ประเด็นยุทธศาสตร์ที่ ๑ พัฒนาระบบโลจิสติกส์และความสัมพันธ์กับประเทศเพื่อนบ้านเพื่อเป็นศูนย์กลางการค้าการลงทุนภาคตะวันออกไปสู่อินโดจีนและรองรับประชาคมเศรษฐกิจอาเซียน

เป้าประสงค์เชิงยุทธศาสตร์ :

เป็นแหล่งการค้า การลงทุน และการขนส่งภาคตะวันออกไปสู่อินโดจีนที่พร้อมด้วยระบบโครงสร้างพื้นฐาน การคมนาคมขนส่งและสิ่งอำนวยความสะดวก พร้อมทั้งบุคลากรศักยภาพสูงและเทคโนโลยีสารสนเทศเพื่อการบริหารจัดการอย่างเป็นระบบ

ตัวชี้วัด

๑. อัตราขยายตัวของเศรษฐกิจกลุ่มจังหวัดเพิ่มขึ้นร้อยละ ๓ ต่อปี

๒. มูลค่าการค้าผ่านด่านศุลกากรชายแดนของกลุ่มจังหวัดเพิ่มขึ้นร้อยละ ๓ ต่อปี

กลยุทธ์

๑. พัฒนาระบบโลจิสติกส์ที่มีคุณภาพ สะดวก รวดเร็ว เป็นมิตรกับสิ่งแวดล้อมและเชื่อมต่อกันภายในกลุ่มจังหวัดและไปสู่ระเบียงเศรษฐกิจภาคตะวันออก (Eastern Economic Corridor) และอินโดจีน

๒. พัฒนาศูนย์กลางและช่องทางการกระจายสินค้าเพื่อรองรับการเป็นฐานการผลิต ขนส่งและจัดจำหน่ายของอินโดจีน

๓. วางแผนการผลิตและพัฒนาบุคลากรทั้งในเชิงคุณภาพและปริมาณ เพื่อรองรับการเป็นศูนย์กลางการค้า การลงทุนของอินโดจีน

๔. พัฒนาระบบเทคโนโลยีสารสนเทศเพื่อรองรับการค้า การลงทุนและการขนส่งที่มีประสิทธิภาพ

๕. พัฒนาความสัมพันธ์กับประเทศเพื่อนบ้านเพื่อส่งเสริมการค้าและการลงทุน

๖. การส่งเสริมการจัดกิจกรรมการค้าระหว่างประเทศ (Trade Shoe\w)

ประเด็นยุทธศาสตร์ที่ ๒ พัฒนาคุณภาพแหล่งท่องเที่ยว และบริการด้านการท่องเที่ยวให้ได้มาตรฐาน เพื่อสนับสนุนการท่องเที่ยวเชิงนิเวศ สุขภาพ และวัฒนธรรม

เป้าประสงค์เชิงยุทธศาสตร์:

๑. ยกระดับคุณภาพการท่องเที่ยวเชิงนิเวศ สุขภาพ และวัฒนธรรม รวมถึงการส่งเสริมมาตรฐานสินค้าและบริการการท่องเที่ยว

๒. เป็นแหล่งท่องเที่ยวเชิงนิเวศทางน้ำที่สำคัญ เพื่อเชื่อมโยงการท่องเที่ยวทางน้ำระหว่างกลุ่มจังหวัด

ตัวชี้วัด

๑. อัตราการขยายตัว รายได้จากการท่องเที่ยวของกลุ่มจังหวัด เพิ่มขึ้น ๓.๐% ต่อปี

๒. อัตราการเพิ่มขึ้นของจำนวนนักท่องเที่ยวร้อยละ ๕%

กลยุทธ์

๑. อนุรักษ์และฟื้นฟูแหล่งท่องเที่ยวเชิงนิเวศและวัฒนธรรมเพื่อเชื่อมโยงแหล่งท่องเที่ยวภายในกลุ่มจังหวัดและภูมิภาค

๒. ยกระดับคุณภาพและมาตรฐานผลิตภัณฑ์ชุมชน (OTOP) ตามแนวคิดเศรษฐกิจสร้างสรรค์

๓. พัฒนาศักยภาพแรงงานวิชาชีพและบุคลากรด้านการท่องเที่ยว

๔. พัฒนากิจกรรมท่องเที่ยวรูปแบบใหม่ๆ ให้สอดคล้องกับความสนใจ

๕. พัฒนาคุณภาพบริการด้านการท่องเที่ยว การตลาด ประชาสัมพันธ์ บุคลากร สินค้า และระบบข้อมูลสารสนเทศ

๖. ส่งเสริมกระบวนการมีส่วนร่วมของภาครัฐ เอกชน ประชาชนและท้องถิ่นในการพัฒนาการท่องเที่ยวอย่างยั่งยืนของกลุ่มจังหวัด

๗. การสร้างความเชื่อมั่นและส่งเสริมความปลอดภัยในการท่องเที่ยว

ประเด็นยุทธศาสตร์ที่ ๓ ส่งเสริมและสนับสนุนการนำนวัตกรรมมาใช้ในการผลิต ระบบการตลาด และโครงสร้างพื้นฐานทางการเกษตรให้สอดคล้องกับสภาพพื้นที่ (ZONING) เพื่อให้สินค้าเกษตรปลอดภัยได้มาตรฐานสากล เชื่อมโยงตลาดรองรับการค้าเสรี

เป้าประสงค์เชิงยุทธศาสตร์:

๑. ผลผลิตทางการเกษตรปลอดภัย ได้มาตรฐาน มีคุณภาพ และมูลค่าเพิ่มขึ้นสอดคล้องกับความต้องการของตลาดและมีศักยภาพการแข่งขัน

๒. เกษตรกรมีชีวิตความเป็นอยู่ที่ดี และมีเครือข่ายที่เข้มแข็งเพื่ออำนาจทางการตลาด

ตัวชี้วัด

๑. ร้อยละที่เพิ่มขึ้นของจำนวนชนิดของสินค้าเกษตรที่ผ่านการรับรองมาตรฐาน ๕%

๒. จำนวนกลุ่มเกษตรกร/สถาบันเกษตรที่สามารถทำธุรกิจสินค้าเกษตร ปีละ ๓ กลุ่ม

กลยุทธ์

๑. ส่งเสริมและสนับสนุนในการนำนวัตกรรมมาใช้ในการผลิต

๒. พัฒนาการเข้าถึงปัจจัยการผลิตและโครงสร้างพื้นฐานทางการเกษตรอย่างครบถ้วน

๓. เพิ่มผลิตภาพและยกระดับมาตรฐานสินค้าเกษตร

๔. เชื่อมโยงวัตถุดิบภาคเกษตรกรรมจากในกลุ่มจังหวัดและประเทศเพื่อนบ้านสู่การแปรรูปเพื่อสร้างมูลค่าเพิ่มในภาคอุตสาหกรรม

๕. มุ่งพัฒนาสู่เกษตรปลอดภัยที่เหมาะสมกับสภาพพื้นที่ เป็นมิตรต่อสิ่งแวดล้อมและมีมูลค่าสูง

๖. พัฒนาการเกษตรกร/องค์กร/สถาบันเกษตรกรให้สามารถทำธุรกิจเกษตรรองรับการค้าเสรี

๗. พัฒนาสารสนเทศเพื่อการเกษตร

ประเด็นยุทธศาสตร์ที่ ๔ ส่งเสริมการพัฒนาอุตสาหกรรม และนวัตกรรมเกษตรแปรรูปและสมุนไพร พลังงานทดแทน และยกระดับมาตรฐานฝีมือแรงงานและกลุ่มเกษตรกร สร้างบรรยากาศที่เอื้อต่อการลงทุนอุตสาหกรรมใหม่ (New S-Curve)

เป้าประสงค์เชิงยุทธศาสตร์:

เป็นฐานการผลิตอุตสาหกรรมและนวัตกรรมเกษตรแปรรูปและสมุนไพร พลังงานทดแทน และอุตสาหกรรม (New S-Curve) ที่สำคัญของประเทศที่พร้อมสรรพด้วยโครงสร้างพื้นฐาน แรงงานฝีมือ กลุ่มเกษตรกร ระบบขนส่ง และการใช้นวัตกรรมเพื่อสร้างมูลค่าเพิ่มอย่างต่อเนื่อง

ตัวชี้วัด

๑. อัตราการขยายตัวของผลิตภาพแรงงานเพิ่มขึ้น ๕%

๒. อัตราการเพิ่มขึ้นของมูลค่าการลงทุนของอุตสาหกรรมแปรรูปการเกษตรเพิ่มขึ้นร้อยละ ๓ ต่อปี

กลยุทธ์

๑. พัฒนาระบบโครงสร้างพื้นฐาน และสิ่งอำนวยความสะดวกที่เอื้อต่อการขยายตัวของภาคอุตสาหกรรม

๒. พัฒนาทักษะฝีมือแรงงานและกลุ่มเกษตรกรที่ตอบสนองต่อความต้องการสำหรับอุตสาหกรรมเกษตรแปรรูปและสมุนไพร

๓. การกำหนดเขตพื้นที่อุตสาหกรรมในกลุ่มจังหวัดที่เหมาะสมและวางแผนการลงทุนในอุตสาหกรรม

๔. เสริมสร้างองค์ความรู้ นวัตกรรมเทคโนโลยีการผลิตในภาคอุตสาหกรรมที่เป็นมิตรกับสิ่งแวดล้อม

๕. ส่งเสริมระบบการบริหารจัดการในภาคอุตสาหกรรมที่เป็นมิตรต่อสิ่งแวดล้อมและพัฒนาเครือข่ายระบบเฝ้าระวังคุณภาพสิ่งแวดล้อม

ประเด็นยุทธศาสตร์ที่ ๕ อนุรักษ์ ฟื้นฟู พัฒนา และปกป้องทรัพยากรธรรมชาติและสิ่งแวดล้อมอย่างมีส่วนร่วม เพื่อประโยชน์ต่อการพัฒนาเศรษฐกิจและสังคมอย่างยั่งยืน

เป้าประสงค์เชิงยุทธศาสตร์:

๑. ยกระดับคุณภาพทรัพยากรธรรมชาติและสิ่งแวดล้อมเพื่อการพัฒนาเศรษฐกิจและสังคม

๒. การป้องกันและแก้ไขปัญหาภัยพิบัติทางธรรมชาติและสิ่งแวดล้อม

ตัวชี้วัด

๑. จำนวนแหล่งน้ำขนาดกลางและขนาดเล็กที่ได้รับการพัฒนาฟื้นฟู ปีละ ๒ แห่ง

๒. จำนวนพื้นที่ที่ได้รับการปรับปรุงเพื่อป้องกันภัยพิบัติ/ภัยแล้ง ปีละ ๒ ชุมชน/หมู่บ้าน

กลยุทธ์

๑. ป้องกันและแก้ไขปัญหาการตัดต้นไม้ทำลายป่า

๒. ป้องกันภัยพิบัติทางธรรมชาติและภัยแล้ง

๓. การพัฒนา/ฟื้นฟูแหล่งน้ำ

๔. ส่งเสริมการมีส่วนร่วมในการบริหารจัดการน้ำ ทรัพยากรธรรมชาติ และสิ่งแวดล้อม

๕. พัฒนาฐานข้อมูลเพื่อการบริหารจัดการทรัพยากรธรรมชาติและสิ่งแวดล้อม

๖. อนุรักษ์และฟื้นฟูป่าต้นน้ำ

จุดเน้นทางยุทธศาสตร์ (Strategic Positioning)

๑. เส้นทางการค้าการลงทุน การคมนาคม และการค้าภาคตะวันออกของไทยสู่อินโดจีน

๒. แหล่งผลิตสินค้าเกษตรปลอดภัย

๓. เส้นทางท่องเที่ยวทางธรรมชาติ สุขภาพ และวัฒนธรรม

๔. อุตสาหกรรมเกษตรแปรรูปและสมุน

๑.๓.๓ แผนพัฒนาจังหวัดนครนายก ระยะ ๕ ปี (พ.ศ. ๒๕๖๑-๒๕๖๕)

วิสัยทัศน์

"นครนายกเมืองน่าอยู่"

พันธกิจ

๑. ส่งเสริมและพัฒนาการเกษตรให้มีศักยภาพและมูลค่าเพิ่มสูงขึ้น

๒. ส่งเสริมและพัฒนาการท่องเที่ยวเชิงธรรมชาติและรักษาสิ่งแวดล้อม

๓. พัฒนาสิ่งอำนวยความสะดวกต่าง ๆ เพื่อสร้างความสะดวกสบายและน่าอยู่ให้แก่สังคม

๔. ส่งเสริมให้ประชาชนมีคุณภาพชีวิตที่ดี มีอาชีพ มีรายได้ มีความปลอดภัยในชีวิตและทรัพย์สิน

เป้าประสงค์/จุดมุ่งหมาย

๑. เศรษฐกิจเจริญเติบโตอย่างมีเสถียรภาพและมั่นคง ประชาชนมีงานทำและมีการประกอบสัมมาอาชีพที่ดี

๒. ประชาชนมีความมั่นคงในการดำรงชีวิต โดยได้รับการศึกษา ความรู้ การฝึกอบรม ข้อมูลข่าวสารอย่างกว้างขวางและรวดเร็ว มีบริการสาธารณสุขและบริการสาธารณะอื่น ๆ ที่พอเพียงและสะดวก รวมทั้งมีความปลอดภัยในการดำรงชีวิตและรักษาทรัพย์สิน

๓. ทรัพยากรธรรมชาติและสิ่งแวดล้อมมีความสมดุลและยั่งยืน โดยมีสถานที่พักผ่อนหย่อนใจ สวนสาธารณะ พื้นที่สีเขียว และที่ว่างโล่งอย่างพอเพียง ตลอดจนมีระบบบำบัดน้ำเสียและกำจัดขยะอย่างเหมาะสม

ยุทธศาสตร์การพัฒนาและกลยุทธ์/แนวทางการพัฒนา

ประเด็นยุทธศาสตร์ที่ ๑ : ส่งเสริมการผลิตสินค้าเกษตรและผลิตภัณฑ์แปรรูปให้มีความปลอดภัย มีมูลค่าเพิ่มและสอดคล้องกับความต้องการของตลาด

ประกอบด้วยกลยุทธ์ ๔ กลยุทธ์ คือ

๑. พัฒนาโครงสร้างพื้นฐานทางการเกษตรและศักยภาพการผลิตสินค้าเกษตรปลอดภัย

๒. พัฒนาอุตสาหกรรมแปรรูปผลผลิตการเกษตร

๓. ส่งเสริมและพัฒนาการตลาด

๔. ส่งเสริมการเกษตรตามแนวคิดเศรษฐกิจพอเพียง

ประเด็นยุทธศาสตร์ที่ ๒ : พัฒนาเส้นทางท่องเที่ยว แหล่งท่องเที่ยวสิ่งอำนวยความสะดวก สินค้าบริการและบริหารจัดการการท่องเที่ยวให้ได้มาตรฐานอย่างบูรณาการ

ประกอบด้วยกลยุทธ์ ๔ กลยุทธ์ คือ

๑. พัฒนาเส้นทางท่องเที่ยว แหล่งท่องเที่ยว สิ่งอำนวยความสะดวกและผลิตภัณฑ์เพื่อการท่องเที่ยวให้มีคุณภาพ

๒. บริหารจัดการท่องเที่ยวอย่างเป็นระบบและได้มาตรฐาน

๓. พัฒนาการตลาดและประชาสัมพันธ์การท่องเที่ยว

๔. ส่งเสริมและสนับสนุนการรักษาและฟื้นฟูวัฒนธรรม ประเพณี และภูมิปัญญาท้องถิ่น

ประเด็นยุทธศาสตร์ที่ ๓ : พัฒนาความรู้และทักษะในการประกอบอาชีพของประชาชน รวมถึงจัดเตรียมโครงสร้างพื้นฐานให้บริการประชาชนอย่างเป็นระบบ เพื่อให้ชุมชนมีความเข้มแข็ง รวมทั้งเสริมสร้างความมั่นคงในสังคมให้มีความสุข

ประกอบด้วยกลยุทธ์ ๓ กลยุทธ์ คือ

๑. จัดเตรียมระบบโครงข่ายบริการพื้นฐาน เช่น ถนน ไฟฟ้า ประปา ระบบบำบัดน้ำเสีย ระบบกำจัดขยะ เพื่อให้บริการประชาชนอย่างทั่วถึงและเพียงพอกับความต้องการของประชาชน

๒. เพื่อสวัสดิการทางสาธารณสุขให้ครอบคลุมประชาชนทุกกลุ่มโดยเฉพาะผู้ด้อยโอกาสและผู้สูงอายุ

๓. เพิ่มโอกาสให้ประชาชนได้เข้าถึงแหล่งพัฒนาความรู้และทักษะในการประกอบอาชีพ เช่น การพัฒนาศูนย์เรียนรู้ แหล่งเรียนรู้และช่องทางแลกเปลี่ยนองค์ความรู้

ประเด็นยุทธศาสตร์ที่ ๔ : อนุรักษ์ ฟื้นฟู และบริหารจัดการทรัพยากรธรรมชาติและสิ่งแวดล้อมให้เกิดความสมดุลต่อระบบนิเวศ โดยประชาชนมีส่วนร่วม

ประกอบด้วยกลยุทธ์ ๔ กลยุทธ์ คือ

๑. พัฒนาปรับปรุงแหล่งน้ำให้มีปริมาณน้ำเพียงพอต่อความต้องการ ไม่เสื่อมโทรมและตื้นเขิน

๒. ปรับปรุงคุณภาพดินให้มีความอุดมสมบูรณ์ สามารถทำการเกษตรได้อย่างมีประสิทธิผล

๓. ปลูกป่าเพิ่มเติม/ฟื้นฟูป่าเสื่อมโทรม เพื่อให้รักษาความสมดุลย์ยั่งยืนของระบบนิเวศให้ดำรงอยู่ไปอย่างยาวนาน

๔. เปิดโอกาสให้ประชาชนเข้ามามีส่วนร่วมในการบริหารจัดการทรัพยากรธรรมชาติและสิ่งแวดล้อมมากขึ้น

๑.๔ ยุทธศาสตร์การพัฒนาขององค์กรปกครองส่วนท้องถิ่นในเขตจังหวัดนครนายก

วิสัยทัศน์

"เป็นองค์กรหลักในการพัฒนาท้องถิ่นให้เป็นเมืองน่าอยู่ น่าท่องเที่ยว ด้วยการบูรณาการบริหารจัดการอย่างมีประสิทธิภาพ"

พันธกิจ

(๑) การอนุรักษ์ทรัพยากรธรรมชาติ สิ่งแวดล้อม

(๒) การพัฒนาการท่องเที่ยวให้ได้มาตรฐานอย่างบูรณาการ

(๓) การพัฒนาคุณภาพชีวิตและสร้างรายได้ให้แก่ประชาชน

(๔) การพัฒนา ปรับปรุง บำรุงรักษา สิ่งสาธารณูปโภค/สาธารณูปการ/โครงสร้างพื้นฐาน

(๕) การพัฒนาการบริหารจัดการที่ดี

(๖) การพัฒนาระบบเทคโนโลยีสารสนเทศเพื่อรองรับการพัฒนา

เป้าประสงค์/จุดมุ่งหมาย

(๑) การอนุรักษ์ ฟื้นฟูทรัพยากรธรรมชาติและสิ่งแวดล้อม

(๒) การส่งเสริมการท่องเที่ยว พัฒนาสินค้า และบริการ

(๓) เพื่อการพัฒนาด้านการศึกษา ศาสนา วัฒนธรรม จารีตประเพณี และภูมิปัญญาท้องถิ่น

(๔) เพื่อส่งเสริมการสาธารณสุข การกีฬา นันทนาการ และสังคมสงเคราะห์

(๕) เพื่อการส่งเสริมการรักษาความสงบเรียบร้อยและความปลอดภัยในชีวิตและทรัพย์สิน

(๖) เพื่อส่งเสริมศักยภาพในการพัฒนาอาชีพ การผลิต การจำหน่าย เพื่อสร้างรายได้แก่ประชาชน

(๗) พัฒนา ปรับปรุง และบำรุงรักษาสิ่งสาธารณูปโภค สาธารณูปการ โครงสร้างพื้นฐานสำหรับการบริการสาธารณะ การเป็นเมืองน่าอยู่น่าท่องเที่ยว

(๘) เพื่อเสริมสร้างความเข้มแข็งและการมีส่วนร่วมของประชาชนในการพัฒนาท้องถิ่น

(๙) เพื่อส่งเสริมการพัฒนาประสิทธิภาพการบริหารจัดการและการปฏิบัติงานขององค์กรให้บรรลุจุดหมายเพื่อการพัฒนาท้องถิ่น

ยุทธศาสตร์การพัฒนาและกลยุทธ์/แนวทางการพัฒนา

ยุทธศาสตร์ที่ ๑ : พัฒนาทรัพยากรธรรมชาติสิ่งแวดล้อมและการท่องเที่ยว

เพื่อส่งเสริมการการอนุรักษ์ฟื้นฟูทรัพยากรธรรมชาติและสิ่งแวดล้อมเพื่อการท่องเที่ยว การส่งเสริมการท่องเที่ยวเชิงนิเวศวัฒนธรรม และสุขภาพ การบำรุงรักษาแม่น้ำลำคลอง ประกอบด้วยแนวทางการพัฒนา ๔ ด้าน คือ

๑) การอนุรักษ์ ฟื้นฟู ทรัพยากรธรรมชาติ สิ่งแวดล้อมและการปรับปรุงสภาพภูมิทัศน์

๒) การพัฒนาแหล่งท่องเที่ยว สินค้า และการบริการ

- ส่งเสริม สนับสนุนการพัฒนาแหล่งท่องเที่ยว
- ส่งเสริม สนับสนุน การขยายตลาดการท่องเที่ยว/สร้างเครือข่ายการท่องเที่ยว/การท่องเที่ยวเชิงนิเวศ/การท่องเที่ยวเชิงอนุรักษ์วัฒนธรรมประเพณี/การท่องเที่ยวเชิงสุขภาพ
- การพัฒนาผลิตภัณฑ์ชุมชนและท้องถิ่น การส่งเสริมแพทย์แผนไทย ศูนย์การเรียนรู้ ศูนย์สุขภาพอาหารปลอดภัย วัฒนธรรมท้องถิ่น และอื่นๆ เพื่อส่งเสริมการท่องเที่ยว
- การปรับปรุงสภาพภูมิทัศน์สถานที่ต่าง ๆ เพื่อให้เกิดความเป็นระเบียบร่มรื่นสวยงาม หรือเป็นพื้นที่สาธารณะในการท่องเที่ยวพักผ่อนหย่อนใจ
- การประชาสัมพันธ์และการตลาดท่องเที่ยวเชิงรุก

๓) การบำรุงรักษาแม่น้ำลำคลอง แหล่งน้ำต่าง ๆ และการป้องกันน้ำท่วม น้ำเสีย

๔) การจัดการระบบกำจัดขยะมูลฝอย ระบบบำบัดน้ำเสีย

ยุทธศาสตร์ที่ ๒ : พัฒนาการส่งเสริมคุณภาพชีวิต

เพื่อพัฒนาคุณภาพชีวิตของประชาชนให้มีชีวิตและความเป็นอยู่ที่ดีขึ้น ประกอบด้วยแนวทางการพัฒนา ๖ ด้าน คือ

๑) การศึกษา ศาสนา คุณธรรม จริยธรรม วัฒนธรรม ประเพณี และภูมิปัญญาท้องถิ่น

๒) การเฉลิมพระเกียรติพระบาทสมเด็จพระเจ้าอยู่หัว การเทิดทูนและปกป้องสถาบันชาติศาสนา และพระมหากษัตริย์

๓) การสาธารณสุข การกีฬา และนันทนาการ

๔) การสังคมสงเคราะห์พัฒนาคุณภาพชีวิตเด็ก สตรี ผู้สูงอายุ ผู้พิการ

๕) การรักษาความสงบเรียบร้อยและความปลอดภัยในชีวิตและทรัพย์สิน

๖) การสร้างรายได้ และส่งเสริมการพัฒนาตามปรัชญาเศรษฐกิจพอเพียง

ยุทธศาสตร์ที่ ๓ : พัฒนาโครงสร้างพื้นฐาน

เพื่อพัฒนา ปรับปรุง และบำรุงรักษาสิ่งสาธารณูปโภค โครงสร้างพื้นฐานสำหรับบริการสาธารณะ การเป็นเมืองน่าอยู่ น่าท่องเที่ยว ประกอบด้วยแนวทางการพัฒนา ๕ ด้าน คือ

๑) การก่อสร้างปรับปรุงและบำรุงรักษาถนนสะพานทางเท้า ท่อระบายน้ำ ท่าเทียบเรือ

๒) การวิศวกรรมจราจร

๓) การขยายเขตไฟฟ้าและประปา

๔) การพัฒนาระบบชลประทานแหล่งน้ำคูคลองเพื่อการอุปโภคบริโภคการเกษตรและอื่น ๆ

๕) การส่งเสริมสนับสนุนการพัฒนาระบบผังเมืองและการพัฒนาตามผังเมือง

ยุทธศาสตร์ที่ ๔ : พัฒนาการเมืองและการบริหารจัดการที่ดี

เพื่อส่งเสริมความเข้มแข็งและการมีส่วนร่วมของประชาชน และการส่งเสริมการพัฒนาประสิทธิภาพในการปฏิบัติงานขององค์กร ประกอบด้วยแนวทางการพัฒนา ๕ ด้าน คือ

๑) การส่งเสริมการปกครองในระบอบประชาธิปไตย อันมีพระมหากษัตริย์ ทรงเป็นประมุข/การสร้างความสามัคคี

๒) การส่งเสริมการมีส่วนร่วมของประชาชนในการพัฒนาท้องถิ่น

๓) การพัฒนาองค์กรและบุคลากร

๔) การพัฒนาระบบเทคโนโลยีสารสนเทศ

๕) การส่งเสริมให้ผู้นำท้องถิ่น ผู้นำชุมชน และประชาชน ให้มีศักยภาพในการพัฒนาท้องถิ่น/การเสริมสร้างชุมชนให้เป็นองค์กรแห่งการเรียนรู้เพื่อรองรับการพัฒนาในด้านต่าง ๆ และรองรับประชาคมอาเซียน

๒. ยุทธศาสตร์ขององค์กรปกครองส่วนท้องถิ่น

๒.๑ วิสัยทัศน์

วิสัยทัศน์การพัฒนาเทศบาลตำบลท่าช้าง คือ

“ชุมชนแห่งการเรียนรู้ เชิดชูวัฒนธรรม ก้าวล้ำเทคโนโลยี สามัคคีแนวคิด เศรษฐกิจพอเพียง”

*** ชุมชนแห่งการเรียนรู้** หมายถึง ประชาชนมีความสนใจในการเรียนรู้สิ่งใหม่ๆ เป็นการเรียนรู้ทั้งในระบบและนอกระบบ เพื่อนำความรู้นั้นมาพัฒนาตนเอง พัฒนาชุมชนให้เป็นแหล่งเรียนรู้ เกิดประโยชน์ต่อส่วนรวม และเป็นการเตรียมความพร้อมในการเข้าสู่ประชาคมอาเซียน

*** เชิดชูวัฒนธรรม** หมายถึง ในเขตเทศบาลตำบลท่าช้าง ได้จัดกิจกรรมในวันสำคัญต่างๆ เพื่อให้ประชาชนได้มีส่วนร่วมในการอนุรักษ์และสืบสานวัฒนธรรมขนบธรรมเนียมประเพณี เช่น ประเพณีขึ้นปีใหม่, ประเพณีสงกรานต์, ประเพณีเข้าพรรษา, ประเพณีลอยกระทง และวันสำคัญทางศาสนาต่าง ๆ และในเขตเทศบาลตำบลท่าช้าง มีโบราณสถาน โบราณวัตถุคือ มณฑปเก่าซึ่งมีรอยพระพุทธบาทจำลอง, เศียรพระพุทธรูปหินทรายโบราณ ศาลาไม้เก่าและธรรมาสน์สมัยรัชกาลที่ ๕ ตั้งอยู่บริเวณวัดโบสถ์การ้อง หมู่ที่ ๑๑ เหมาะแก่การส่งเสริมและพัฒนาให้เป็นแหล่งท่องเที่ยว

*** ก้าวล้ำเทคโนโลยี** หมายถึง ประชาชนมีความสนใจในการเรียนรู้เทคโนโลยีใหม่ๆ มีการพัฒนาระบบเทคโนโลยีสารสนเทศ รองรับการพัฒนาจังหวัดอัจฉริยะ(Smart Province) ส่งเสริมและสนับสนุนยุทธศาสตร์จังหวัดอัจฉริยะต้นแบบของจังหวัด ในการพัฒนาระบบเทคโนโลยีสารสนเทศเพื่อใช้ปฏิบัติงานและส่งเสริมการพัฒนาจังหวัด

* **สามัคคีแนวคิด** หมายถึง ส่งเสริมประชาชนในเขตเทศบาลตำบลท่าช้าง เข้ามามีส่วนร่วมในการพัฒนาเทศบาลตำบลท่าช้าง โดยการร่วมคิดร่วมทำ เพื่อพัฒนาให้เทศบาลตำบลท่าช้างมีเศรษฐกิจดี ประชาชนมีความเป็นอยู่ที่ดี มีอาชีพรายได้พอเพียงกับการดำรงชีวิต มีสภาพแวดล้อมที่สวยงามไม่มีปัญหามลพิษ มีการบริการต่างๆ ดี คนมีคุณภาพชีวิตที่ดี มีคุณธรรมและจริยธรรม มีความสงบสุข ปลอดจากยาเสพติด มีความปลอดภัยในชีวิตและทรัพย์สิน ชุมชนและประชาสังคมมีความเข้มแข็ง

* **เศรษฐกิจพอเพียง** หมายถึง ชุมชุนของเทศบาลตำบลท่าช้างได้มีการน้อมนำหลักปรัชญาเศรษฐกิจพอเพียง มาเป็นแนวทางในการแก้ไขปัญหาของชุมชน และพัฒนาชุมชนของตนเอง

๒.๒ ยุทธศาสตร์การพัฒนาท้องถิ่น ของเทศบาลตำบลท่าช้าง

๑) ยุทธศาสตร์ที่ ๑ ด้านการส่งเสริมพัฒนาคุณภาพชีวิต คุณค่าทางสังคม และความเข้มแข็งของชุมชน

๒) ยุทธศาสตร์ที่ ๒ ด้านการส่งเสริมพัฒนาการศึกษา และการส่งเสริมศิลปวัฒนธรรม ประเพณีและภูมิปัญญาท้องถิ่น

๓) ยุทธศาสตร์ที่ ๓ ด้านการส่งเสริมพัฒนาการเกษตร และการจัดการทรัพยากรธรรมชาติและสิ่งแวดล้อม

๔) ยุทธศาสตร์ที่ ๔ ด้านการพัฒนาระบบโครงสร้างพื้นฐาน สาธารณูปโภค สาธารณูปการ

๕) ยุทธศาสตร์ที่ ๕ ด้านการพัฒนาด้านพัฒนาประสิทธิภาพทางการเมือง การบริหารการจัดการและการพัฒนาบุคลากร

๖) ยุทธศาสตร์ที่ ๖ ด้านการส่งเสริมพัฒนาด้านเศรษฐกิจและการท่องเที่ยว

๒.๓ เป้าประสงค์

๑. การบริหารงานทั่วไป การบริหารงานบุคคล และการบริหารงานคลัง เป็นไปอย่างถูกต้องรวดเร็วและมีประสิทธิภาพ

๒. เพื่อส่งเสริมการสังคมสงเคราะห์และพัฒนาคุณภาพชีวิต

๓. เพื่อส่งเสริมการป้องกันภัยฝ่ายพลเรือน การรักษาความสงบเรียบร้อยและความปลอดภัยในชีวิตและทรัพย์สิน

๔. เพื่อส่งเสริมศักยภาพในการพัฒนาอาชีพ การผลิต การจำหน่ายเพื่อสร้างรายได้แก่ประชาชน

๕. การอนุรักษ์ ฟื้นฟูทรัพยากรธรรมชาติและสิ่งแวดล้อม

๖. เพื่อส่งเสริมและพัฒนาด้านการเกษตร

๗. เพื่อการพัฒนาด้านการศึกษาเพื่อมุ่งสู่ประชาคมอาเซียน

๘. เพื่อส่งเสริมศาสนา วัฒนธรรม จารีตประเพณี การเรียนรู้ทางประวัติศาสตร์ และภูมิปัญญาท้องถิ่น

๙. เพื่อส่งเสริมและพัฒนาคุณธรรม จริยธรรม

๑๐. เพื่อส่งเสริมการกีฬา และนันทนาการ

๑๑. เพื่อเสริมสร้างความเข้มแข็งและการมีส่วนร่วมของประชาชนในการพัฒนาท้องถิ่น

๑๒. พัฒนาปรับปรุงและบำรุงรักษาสิ่งสาธารณูปโภค สาธารณูปการ โครงสร้างพื้นฐาน

๒.๔ ตัวชี้วัด

๑. การบริหารงานของเทศบาลตำบลมีประสิทธิภาพ

๒. ประชาชนมีคุณภาพชีวิตที่ดี มีสุขภาพอนามัยที่สมบูรณ์ทั้งร่างกายและจิตใจ

๓. ประชาชนมีความปลอดภัยในชีวิตและทรัพย์สิน

๔. ประชาชนมีอาชีพที่มั่นคง มีรายได้เพียงพอต่อการดำรงชีวิต ดำรงชีวิตโดยยึดหลักเศรษฐกิจพอเพียง

๕. ทรัพยากรธรรมชาติและสิ่งแวดล้อมได้รับการอนุรักษ์ ฟื้นฟูและใช้ประโยชน์อย่างเหมาะสม

๖. ประชาชนได้รับการส่งเสริมสนับสนุน พัฒนาด้านการเกษตร

๗. มีแหล่งน้ำสำหรับทำการเกษตรครอบคลุมทั่วถึง

๘. ระบบการศึกษาได้รับการพัฒนาและมีคุณภาพเพิ่มขึ้น

๙. ขนบธรรมเนียม ประเพณี วัฒนธรรมท้องถิ่นได้รับการอนุรักษ์และบำรุงรักษา ประชาชนมีคุณธรรม จริยธรรม

๑๐. ประชาชนมีคุณธรรมจริยธรรม

๑๑. ประชาชนมีสุขภาพแข็งแรง

๑๒. ชุมชนมีความเข้มแข็ง

๑๓. จำนวนถนน สะพาน ทางระบายน้ำ ระบบสาธารณูปโภค สาธารณูปการ การคมนาคม แหล่งน้ำที่ได้ก่อสร้างปรับปรุงเพิ่มขึ้น

๒.๕ ค่าเป้าหมาย

๑. การบริหารงานของเทศบาลตำบลท่าช้าง มีประสิทธิภาพ ร้อยละ ๙๐/ปี

๒. ประชาชนมีคุณภาพชีวิตที่ดี มีสุขภาพอนามัยที่สมบูรณ์ทั้งร่างกายและจิตใจ ร้อยละ ๘๐/ปี

๓. ประชาชนมีความปลอดภัยในชีวิตและทรัพย์สิน ร้อยละ ๘๐/ปี

๔. ประชาชนมีอาชีพที่มั่นคง มีรายได้เพียงพอต่อการดำรง ชีวิต โดยยึดหลักเศรษฐกิจพอเพียง เพิ่มขึ้นร้อยละ ๒๐/ปี

๕. ทรัพยากร ธรรมชาติและสิ่งแวดล้อมได้รับการอนุรักษ์ ฟื้นฟูและใช้ประโยชน์อย่างเหมาะสม เพิ่มขึ้นร้อยละ ๒๐/ปี

๖.ประชาชนได้รับการส่งเสริม สนับสนุน พัฒนาด้านการเกษตร ร้อยละ ๗๐/ปี

๗. มีแหล่งน้ำสำหรับทำการเกษตรครอบคลุมทั่วถึง ร้อยละ ๘๐/ปี

๘. ระบบการศึกษาได้รับการพัฒนาและมีคุณภาพเพิ่มขึ้น ร้อยละ ๙๐/ปี

๙. ขนบธรรม เนียม ประเพณี วัฒนธรรมท้องถิ่นได้รับการอนุรักษ์และบำรุงรักษา เพิ่มขึ้นร้อยละ ๒๐/ปี

๑๐. ประชาชนมีคุณธรรม จริยธรรม เพิ่มขึ้นร้อยละ ๒๐/ปี

๑๑. ประชาชนมีสุขภาพแข็งแรง เพิ่มขึ้นร้อยละ ๒๐/ปี

๑๒. ชุมชนมีความเข้มแข็ง เพิ่มขึ้นร้อยละ ๒๐/ปี

๑๓. จำนวนถนน สะพาน ทางระบายน้ำ ระบบสาธารณูปโภค สาธารณูปการ การคมนาคม แหล่งน้ำที่ได้ก่อสร้างปรับปรุงซ่อมแซมเพิ่มขึ้น ปีละ ๑ โครงการ

๒.๖ กลยุทธ์

๑. พัฒนาประสิทธิภาพการบริหารงานด้านบุคลากรและระบบงาน

๒. การสงเคราะห์ การพัฒนาคุณภาพชีวิต เด็ก สตรี คนชรา ผู้พิการ และผู้ด้อยโอกาส

๓. ส่งเสริมและสนับสนุนการป้องกันสาธารณภัย

๔. พัฒนาฝีมือในการประกอบอาชีพ โดยการฝึกอาชีพ ตลอดจนการค้าขาย การพาณิชย์ การอุตสาหกรรม และการบริการต่าง ๆ

๕. ส่งเสริมและสนับสนุนกลุ่มอาชีพ กลุ่มออมทรัพย์ เพื่อให้มีความเข้มแข็งและเพิ่มขีดความสามารถในการผลิตและแปรรูปผลผลิตทางการเกษตรได้อย่างมีคุณภาพ

๖. สร้างความตระหนักให้กับประชาชน ได้รู้ถึงคุณค่าของการรักษาสภาพ แวดล้อมต่างๆ ทางธรรมชาติ

๗. เสริมสร้างการเฝ้าระวัง ป้องกัน และแก้ไขปัญหามลภาวะเป็นพิษ ที่มีผลต่อสภาพแวดล้อมทางธรรมชาติ

๘. เสริมสร้างการพัฒนาด้านการเกษตรตามหลักปรัชญาของเศรษฐกิจพอเพียง

๙. จัดหาสถานที่และอบรมพัฒนาความรู้ด้านวิชาการ ด้านเทคโนโลยีที่เกี่ยวกับการเกษตรอย่างหลากหลาย

๑๐. ส่งเสริมและจัดหาน้ำเพื่อการเกษตรให้ทั่วถึง

๑๑. ส่งเสริมและพัฒนาคุณภาพการศึกษาของท้องถิ่นสู่อาเซียน

๑๒. ส่งเสริมการเรียนรู้ทางประวัติศาสตร์ และการอนุรักษ์วัฒนธรรมประเพณีอันดีงามของท้องถิ่น

๑๓. ส่งเสริมและพัฒนาให้ประชาชนมีคุณธรรม จริยธรรม ช่วยเหลือเกื้อกูลซึ่งกันและกัน

๑๔. ส่งเสริมและสนับสนุนการกีฬา และกิจกรรมนันทนาการ

๑๕. ส่งเสริมให้ผู้นำท้องถิ่น ผู้นำชุมชน ประชาชน มีความรู้ความเข้าใจในการปกครองตามระบอบประชาธิปไตยอันมีพระมหากษัตริย์ทรงเป็นประมุข

๑๖. เปิดโอกาสให้ประชาชนได้เข้ามามีส่วนร่วมในการพัฒนาท้องถิ่น

๑๗. พัฒนาและบำรุงรักษาเส้นทางคมนาคม

๑๘. จัดหาน้ำเพื่ออุปโภคและบริโภคให้เพียงพอและทั่วถึง

๑๙. ก่อสร้างสิ่งสาธารณประโยชน์เพื่อการบริการชุมชน

๒๐. ขยายเขตไฟฟ้า ให้ครอบคลุมทุกพื้นที่ และจัดบริการไฟฟ้าสาธารณะ

๒.๗ จุดยืนทางยุทธศาสตร์

จากประเด็นความเชื่อมโยงยุทธศาสตร์ที่สำคัญของแผนพัฒนาเศรษฐกิจและสังคมแห่งชาติฉบับที่ ๑๒ แผนพัฒนาภาค แผนพัฒนากลุ่มจังหวัด แผนพัฒนาจังหวัด ยุทธศาสตร์การพัฒนาขององค์กรปกครองส่วนท้องถิ่นในเขตจังหวัด จะเห็นได้ว่ามีความเชื่อมโยงกันอย่างชัดเจนในการนำมาเป็นแนวทางกำหนดประเด็นยุทธศาสตร์การพัฒนาขององค์กรปกครองส่วนท้องถิ่น ซึ่งการกำหนดประเด็นยุทธศาสตร์การพัฒนาที่ชัดเจนจะเป็นการเตรียมการพัฒนา เป็นการนำภูมิคุ้มกันที่มีอยู่ พร้อมทั้งเร่งสร้างภูมิคุ้มกันในท้องถิ่นให้เข้มแข็งขึ้น เพื่อเตรียมความพร้อมคนสังคม และระบบเศรษฐกิจของชุมชนให้สามารถปรับตัวรองรับผลกระทบจากการสภาวการณ์เปลี่ยนแปลงได้อย่างเหมาะสม โดยให้ความสำคัญกับการพัฒนาคน สังคมเศรษฐกิจภายในชุมชนให้มีคุณภาพ ใช้ทรัพยากรที่มีอยู่ภายในชุมชนอย่างคุ้มค่าและเกิดประโยชน์สูงสุด รวมทั้งสร้างโอกาสทางเศรษฐกิจด้วยฐานความรู้ เทคโนโลยี นวัตกรรม และความคิดสร้างสรรค์ บนพื้นฐานการผลิตและการบริโภคที่เป็นมิตรต่อสิ่งแวดล้อม ซึ่งจะนำไปสู่การพัฒนาเพื่อประโยชน์สุขที่ยั่งยืนของชุมชนตามหลักปรัชญาของเศรษฐกิจพอเพียง เทศบาลตำบลท่าช้าง จึงได้กำหนดจุดยืนทางยุทธศาสตร์ (Positioning) คือ

“ชุมชนแห่งการเรียนรู้ เชิดชูวัฒนธรรม ก้าวล้ำเทคโนโลยี สามัคคีแนวคิด เศรษฐกิจพอเพียง”

๒.๘ แผนงาน

แผนงาน	หน่วยงานรับผิดชอบ
๑. แผนงานบริหารงานทั่วไป	สำนักปลัด,กองคลัง
๒. แผนงานรักษาความสงบภายใน	สำนักปลัด
๓. แผนงานการศึกษา	กองการศึกษา
๔. แผนงานสาธารณสุข	กองสาธารณสุขฯ
๕. แผนงานสังคมสงเคราะห์	สำนักปลัด
๖. แผนงานเคหะและชุมชน	กองช่าง
๗. แผนงานสร้างความเข้มแข็งชุมชน	สำนักปลัด,กองการศึกษา
๘. แผนงานการศาสนาวัฒนธรรมและนันทนาการ	กองการศึกษา
๙. แผนงานอุตสาหกรรมและการโยธา	กองช่าง
๑๐. แผนงานการเกษตร	กองช่าง
๑๑. แผนงานการพาณิชย์	กองสาธารณสุขฯ
๑๒. แผนงานงบกลาง	สำนักปลัด

๒.๘ ความเชื่อมโยงของยุทธศาสตร์ในภาพรวม

การจัดทำแผนพัฒนาท้องถิ่นสี่ปีของเทศบาลตำบลท่าช้าง มีความเชื่อมโยงของยุทธศาสตร์ในภาพรวม ดังนี้

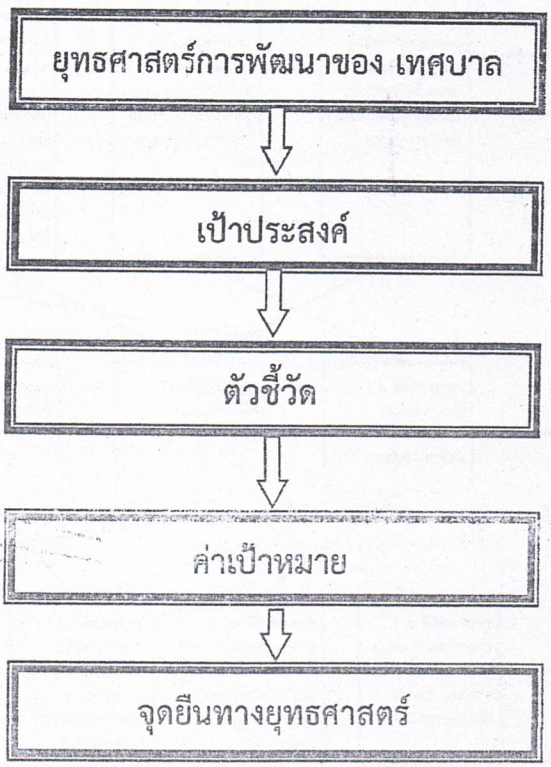

แบบ ยท. ๐๑

๒.๙ ความเชื่อมโยงยุทธศาสตร์การพัฒนาจังหวัดกับยุทธศาสตร์การพัฒนาขององค์กรปกครองส่วนท้องถิ่น

โครงสร้างความเชื่อมโยงแผนยุทธศาสตร์การพัฒนาเทศบาลตำบลท่าช้าง พ.ศ.๒๕๖๑ – ๒๕๖๔

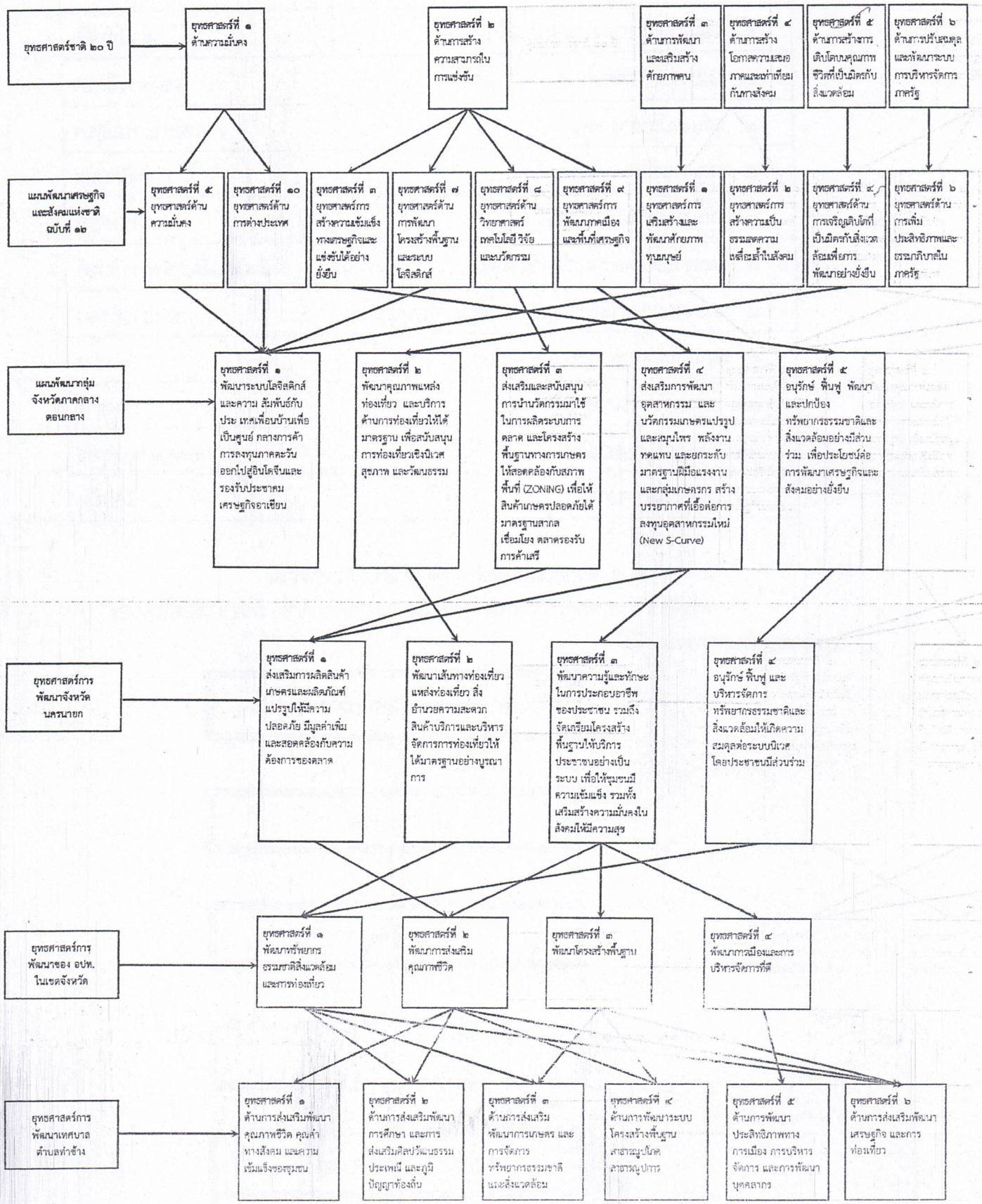

แบบ ยท. ๐๑

ยุทธศาสตร์การพัฒนาเทศบาลตำบลท่าช้าง	ยุทธศาสตร์ที่ ๑ ด้านการส่งเสริมพัฒนาคุณภาพชีวิต คุณค่าทางสังคม และความเข้มแข็งของชุมชน	ยุทธศาสตร์ที่ ๒ ด้านการส่งเสริมพัฒนาการศึกษา และการส่งเสริมศิลปวัฒนธรรม ประเพณี และภูมิปัญญาท้องถิ่น	ยุทธศาสตร์ที่ ๓ ด้านการส่งเสริมพัฒนาการเกษตร และการจัดการทรัพยากรธรรมชาติและสิ่งแวดล้อม	ยุทธศาสตร์ที่ ๔ ด้านการพัฒนาระบบโครงสร้างพื้นฐาน สาธารณูปโภค สาธารณูปการ	ยุทธศาสตร์ที่ ๕ ด้านการพัฒนาประสิทธิภาพทางการเมือง การบริหารจัดการ และการพัฒนาบุคลากร	ยุทธศาสตร์ที่ ๖ ด้านการส่งเสริมพัฒนาเศรษฐกิจ และการท่องเที่ยว
เป้าประสงค์	๒. เพื่อส่งเสริมการป้องกันภัยฝ่ายพลเรือน การรักษาความสงบเรียบร้อยและความปลอดภัยในชีวิตและทรัพย์สิน ๖. เพื่อส่งเสริมการสังคมสงเคราะห์และพัฒนาคุณภาพชีวิต	๔. เพื่อการพัฒนาด้านการศึกษาสู่อาเซียน ๕. เพื่อส่งเสริมและพัฒนาคุณธรรมจริยธรรม ๗. เพื่อส่งเสริมการกีฬา และนันทนาการ ๙. เพื่อส่งเสริมศาสนาวัฒนธรรม จารีตประเพณี การเรียนรู้ทางประวัติ ศาสตร์ และภูมิปัญญาท้องถิ่น	๓. เพื่อส่งเสริมและพัฒนาด้านการเกษตร ๘. การอนุรักษ์ ฟื้นฟูทรัพยากร ธรรมชาติและสิ่งแวดล้อม	๑. พัฒนาปรับปรุงและบำรุงรักษาสิ่งสาธารณูปโภค สาธารณูปการ โครงสร้างพื้นฐาน สำหรับการบริการสาธารณะ	๑๒. การบริหาร งานทั่วไป การบริหาร งานบุคคล และการบริหารงานคลัง เป็นไปอย่างถูกต้องรวดเร็วและมีประสิทธิภาพ	๑๐. เพื่อส่งเสริมศักยภาพในการพัฒนาอาชีพ การผลิต การจำหน่ายเพื่อสร้างรายได้แก่ประชาชน ๑๑. เพื่อเสริมสร้างความเข้มแข็งและการมีส่วนร่วมของประชาชนในการพัฒนาท้องถิ่น
กลยุทธ์	๕. ส่งเสริมและสนับสนุนการป้องกันสาธารณภัย ๑๐. การสงเคราะห์การพัฒนาคุณภาพชีวิตเด็ก สตรี คนชรา ผู้พิการ และผู้ด้อยโอกาสคุณภาพ	๘. ส่งเสริมและพัฒนาคุณภาพการศึกษาของท้องถิ่นสู่อาเซียน ๙. ส่งเสริมและพัฒนาให้ประชาชนมีคุณธรรมจริยธรรม ช่วยเหลือเกื้อกูลซึ่งกันและกัน ๑๕. ส่งเสริมการเรียนรู้ทางประวัติศาสตร์ และการอนุรักษ์วัฒนธรรมประเพณีอันดีงามของท้องถิ่น ๑๒. ส่งเสริมและสนับสนุนการกีฬา และกิจกรรมนันทนาการ	๖. เสริมสร้างการพัฒนาด้านการเกษตรตามหลักปรัชญาของเศรษฐกิจพอเพียง ๗. จัดหาสถานที่และอบรมพัฒนาความรู้ด้านวิชาการ ด้านเทคโนโลยีที่เกี่ยวกับการเกษตรอย่างหลากหลาย ๑๑. ส่งเสริมการท่องเที่ยวธรรมชาติเชิงนิเวศน์ของท้องถิ่น ๑๓. สร้างความตระหนักให้กับประชาชน ได้รู้ถึงคุณค่าของการรักษาสภาพแวดล้อม ต่าง ๆ ทางธรรมชาติ ๑๔. เสริมสร้างการเฝ้าระวัง ป้องกัน และแก้ไขปัญหามลภาวะเป็นพิษที่มีผลต่อสภาพแวดล้อมทางธรรมชาติ ๑๘. ส่งเสริมและจัดหาน้ำเพื่อการเกษตรให้ทั่วถึง	๑. พัฒนาและบำรุงรักษาเส้นทางคมนาคม ๒. จัดหาน้ำเพื่ออุปโภคและบริโภคให้เพียงพอและทั่วถึง ๓. ก่อสร้างสิ่งสาธารณประโยชน์เพื่อการบริการชุมชน ๔. ขยายเขตไฟฟ้า ให้ครอบคลุมทุกพื้นที่และจัดบริการไฟฟ้าสาธารณะ	๑๙. พัฒนาประสิทธิภาพการบริหารงานด้านบุคลากรและระบบงาน ๒๐. ส่งเสริมให้ผู้นำท้องถิ่น ผู้นำชุมชน ประชาชน มีความรู้ความเข้าใจในการปกครองตามระบบประชาธิปไตยอันมีพระมหากษัตริย์ทรงเป็นประมุข ๒๑. เปิดโอกาสให้ประชาชนได้เข้ามามีส่วนร่วมในการพัฒนาท้องถิ่น	๑๖. พัฒนาฝีมือในการประกอบอาชีพ โดยการฝึกอาชีพ ตลอดจนการค้าขาย การพาณิชย์ การอุตสาหกรรม และการบริการต่าง ๆ ๑๗. ส่งเสริมและสนับสนุนกลุ่มอาชีพ กลุ่มออมทรัพย์ เพื่อให้มีความเข้มแข็งและเพิ่มขีดความสามารถในการผลิตและแปรรูปผลผลิตทางการเกษตรได้อย่างมีคุณภาพ
แผนงาน	- บริหารงานทั่วไป - รักษาความสงบภายใน - การศึกษา - สร้างความเข้มแข็งของชุมชน - การศาสนาวัฒนธรรมและนันทนาการ - เคหะและชุมชน - สาธารณสุข - การพาณิช - การเกษตร - อุตสาหกรรมและการ	- บริหารงานทั่วไป - รักษาความสงบภายใน - การศึกษา - สร้างความเข้มแข็งของชุมชน - การศาสนาวัฒนธรรมและนันทนาการ - เคหะและชุมชน - สาธารณสุข - การพาณิช - การเกษตร - อุตสาหกรรมและการ	- บริหารงานทั่วไป - รักษาความสงบภายใน - การศึกษา - สร้างความเข้มแข็งของชุมชน - การศาสนาวัฒนธรรมและนันทนาการ - เคหะและชุมชน - สาธารณสุข - การพาณิช - การเกษตร - อุตสาหกรรมและการ	- บริหารงานทั่วไป - รักษาความสงบภายใน - การศึกษา - สร้างความเข้มแข็งของชุมชน - การศาสนาวัฒนธรรมและนันทนาการ - เคหะและชุมชน - สาธารณสุข - การพาณิช - การเกษตร - อุตสาหกรรมและการ	- บริหารงานทั่วไป - รักษาความสงบภายใน - การศึกษา - สร้างความเข้มแข็งของชุมชน - การศาสนาวัฒนธรรมและนันทนาการ - เคหะและชุมชน - สาธารณสุข - การพาณิช - การเกษตร - อุตสาหกรรมและการ	- บริหารงานทั่วไป - รักษาความสงบภายใน - การศึกษา - สร้างความเข้มแข็งของชุมชน - การศาสนาวัฒนธรรมและนันทนาการ - เคหะและชุมชน - สาธารณสุข - การพาณิช - การเกษตร - อุตสาหกรรมและการ

แบบ ยท. ๐๑

แผนงาน	- บริหารงานทั่วไป - รักษาความสงบภายใน - การศึกษา - สร้างความเข้มแข็งของชุมชน - การศาสนาวัฒนธรรมและนันทนาการ - เคหะและชุมชน - สาธารณสุข - การพาณิช - การเกษตร - อุตสาหกรรมและการ	- บริหารงานทั่วไป - รักษาความสงบภายใน - การศึกษา - สร้างความเข้มแข็งของชุมชน - การศาสนาวัฒนธรรมและนันทนาการ - เคหะและชุมชน - สาธารณสุข - การพาณิช - การเกษตร - อุตสาหกรรมและการ	- บริหารงานทั่วไป - รักษาความสงบภายใน - การศึกษา - สร้างความเข้มแข็งของชุมชน - การศาสนาวัฒนธรรมและนันทนาการ - เคหะและชุมชน - สาธารณสุข - การพาณิช - การเกษตร - อุตสาหกรรมและการ	- บริหารงานทั่วไป - รักษาความสงบภายใน - การศึกษา - สร้างความเข้มแข็งของชุมชน - การศาสนาวัฒนธรรมและนันทนาการ - เคหะและชุมชน - สาธารณสุข - การพาณิช - การเกษตร - อุตสาหกรรมและการ	- บริหารงานทั่วไป - รักษาความสงบภายใน - การศึกษา - สร้างความเข้มแข็งของชุมชน - การศาสนาวัฒนธรรมและนันทนาการ - เคหะและชุมชน - สาธารณสุข - การพาณิช - การเกษตร - อุตสาหกรรมและการ	- บริหารงานทั่วไป - รักษาความสงบภายใน - การศึกษา - สร้างความเข้มแข็งของชุมชน - การศาสนาวัฒนธรรมและนันทนาการ - เคหะและชุมชน - สาธารณสุข - การพาณิช - การเกษตร - อุตสาหกรรมและการ
ผลผลิต/โครงการ	- กิจกรรม/โครงการเกี่ยวกับการแก้ปัญหาสังคม - กิจกรรม/โครงการเกี่ยวกับการรักษาความปลอดภัยในชีวิตและทรัพย์สินของประชาชน - โครงการ/กิจกรรมป้องกันและบรรเทาสาธารณภัย - โครงการป้องกันและลดอุบัติเหตุทางถนนช่วงเทศกาลปีใหม่และสงกรานต์ - สงเคราะห์เด็ก สตรี คน ชรา ผู้พิการ ผู้ด้อยโอกาส เช่น เบี้ยยังชีพ - กิจกรรมส่งเสริม สนับ สนุนการพัฒนาศักยภาพของเด็ก สตรี คน ชรา ผู้พิการ ผู้ด้อยโอกาส	- อุดหนุนโครงการอาหารกลางวันโรงเรียนภายในตำบล - อุดหนุนเพื่อนำนักเรียนไปทัศนศึกษา - อุดหนุนกิจกรรมกีฬา - อุดหนุนกิจกรรมเข้าค่ายพักแรม - จัดหาอาหารกลางวันสำหรับศูนย์พัฒนาเด็กเล็ก - จัดซื้ออาหารเสริม (นม) สำหรับเด็กนักเรียน - อุดหนุนเกี่ยวกับการศึกษาภายในตำบล - ส่งเสริมและสนับสนุนเกี่ยวกับการศึกษาภายในตำบล - ก่อสร้าง/ต่อเติม/ปรับปรุง/ซ่อมแซมศูนย์พัฒนาเด็กเล็กและบริเวณโดยรอบ - โครงการพัฒนาการเรียนรู้เตรียมความพร้อมเข้าสู่ประชาคมอาเซียน - โครงการอบรมคุณธรรม จริยธรรม - กิจกรรม/โครงการเกี่ยวกับประเพณีและวัฒนธรรมท้องถิ่น - โครงการประเพณีสงกรานต์ - โครงการวันผู้สูงอายุและวันครอบครัว - โครงการอนุรักษ์วัฒนธรรมประเพณีพื้นบ้าน - กิจกรรม/โครงการเกี่ยวกับการส่งเสริมการแข่งขันกีฬาและกิจกรรมนันทนาการ	- โครงการอนุรักษ์พันธุกรรมพืช - โครงการอันเนื่องมาจากพระราชดำริ - กิจกรรม/โครงการเกี่ยวกับการพัฒนาความรู้ด้านวิชาการด้านเทคโนโลยีที่เกี่ยวกับการเกษตร - โครงการอบรมให้ความรู้เกี่ยวพันธุ์พืชเศรษฐกิจ - โครงการส่งเสริมการเกษตรอินทรีย์ - โครงการส่งเสริมการเพาะเห็ด - อบรมแนวทางการเพิ่มผลผลิตด้านการเกษตรด้วยเทคโนโลยีใหม่ ๆ - โครงการส่งเสริมการถ่ายทอดเทคโนโลยีอาชีพ - โครงการพัฒนาบริหารจัดการศูนย์บริการและถ่ายทอดเทคโนโลยีการเกษตรประจำตำบลท่าช้าง - ก่อสร้าง/ซ่อมแซมพัฒนาแหล่งน้ำเพื่อให้เพียงพอต่อการทำการเกษตร - กิจกรรม/โครงการเพื่อส่งเสริมให้ประชาชนมีส่วนร่วมในการรักษาสภาพแวดล้อม - กิจกรรม/โครงการเกี่ยวกับการป้องกันและแก้ไขปัญหามลภาวะเป็นพิษ - กิจกรรม/โครงการเกี่ยวกับการบริหารจัดการขยะภายในตำบล - โครงการรักษาน้ำในคลองยาย - โครงการขุดลอกน้ำ รักษาแหล่งน้ำ	- ก่อสร้าง/ปรับปรุงซ่อมแซมถนน - ก่อสร้าง/ปรับปรุงระบบประปา - ขยายเขตระบบประปา - ก่อสร้าง/จัดหาสิ่งที่เป็นสาธารณประโยชน์ - ขยายเขตไฟฟ้า - ติดตั้ง/ซ่อมแซมไฟส่องสว่างทางสาธารณะ - ติดตั้ง/ซ่อมแซมหอกระจายข่าวเสียงตามสาย เสียงไร้สาย	- กิจกรรม/โครงการเกี่ยวกับระบบการปกครอง - กิจกรรม/โครงการเกี่ยวกับการเพิ่มศักยภาพผู้นำชุมชน - กิจกรรม/โครงการเกี่ยวกับการส่งเสริมกระบวนการมีส่วนร่วมของประชาชน - โครงการสร้างความปรองดองสมานฉันท์ของคนในตำบล - โครงการ/กิจกรรมปกป้องสถาบันสำคัญของชาติ - โครงการส่งเสริมความเข้มแข็งของชุมชนตำบลท่าช้าง - โครงการ อบต. ท่าช้าง สัญจร - โครงการส่งเสริมสนับสนุนการจัดทำแผนชุมชน - ปรับปรุงภูมิทัศน์ของสถานที่ราชการ - การฝึก อบรม/การศึกษาดูงาน - อุดหนุนหน่วยงานต่าง ๆ - โครงการ/กิจกรรมเพื่อพัฒนาประสิทธิภาพในการปฏิบัติงาน	- กิจกรรม/โครงการเกี่ยวกับการฝึกอาชีพ - ส่งเสริมการรวมกลุ่มอาชีพ - การศึกษาดูงานของกลุ่มอาชีพ

แบบ ยท. ๐๒

แผนผังยุทธศาสตร์ (strategic map)

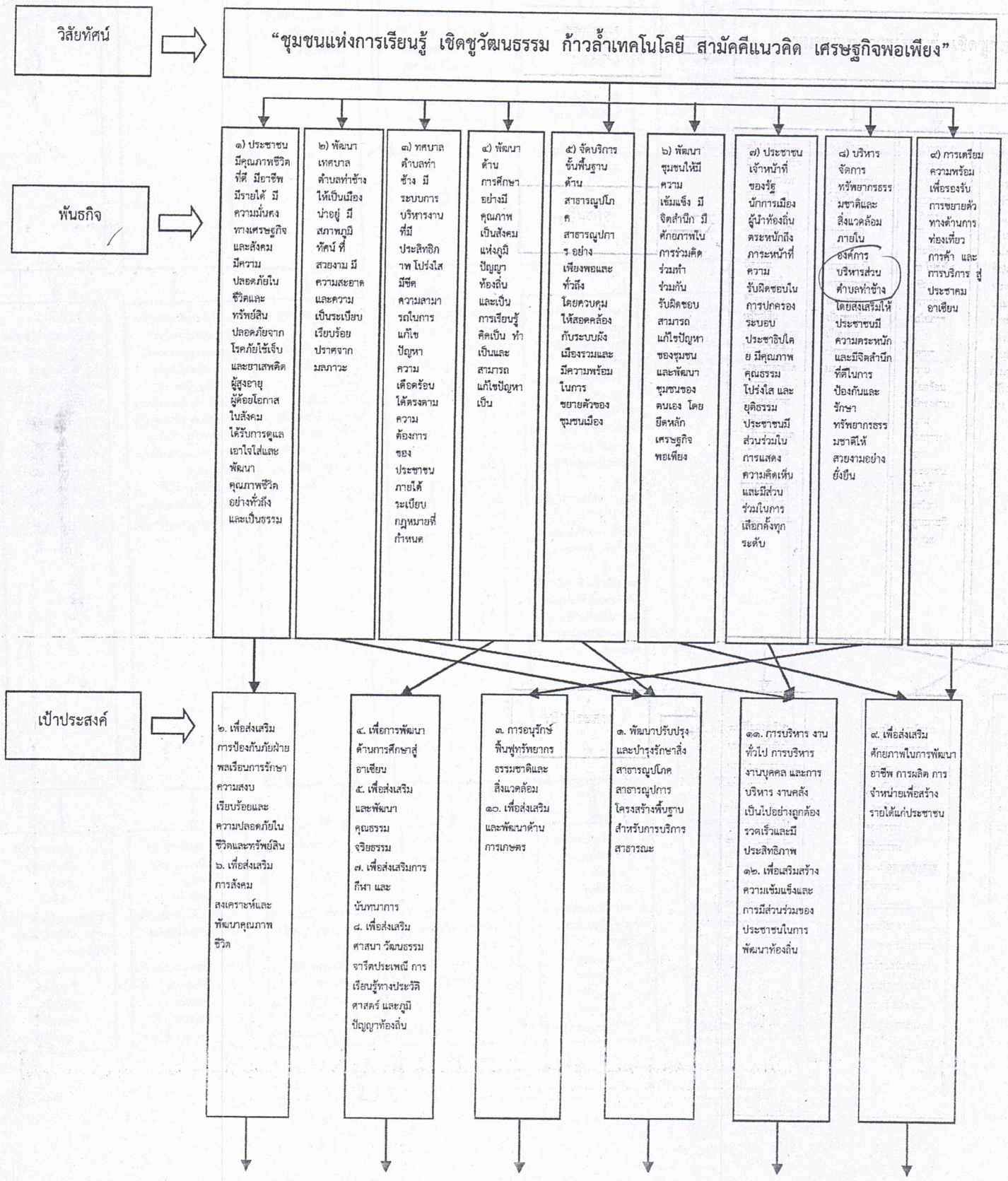

แบบ ยท. ๐๒

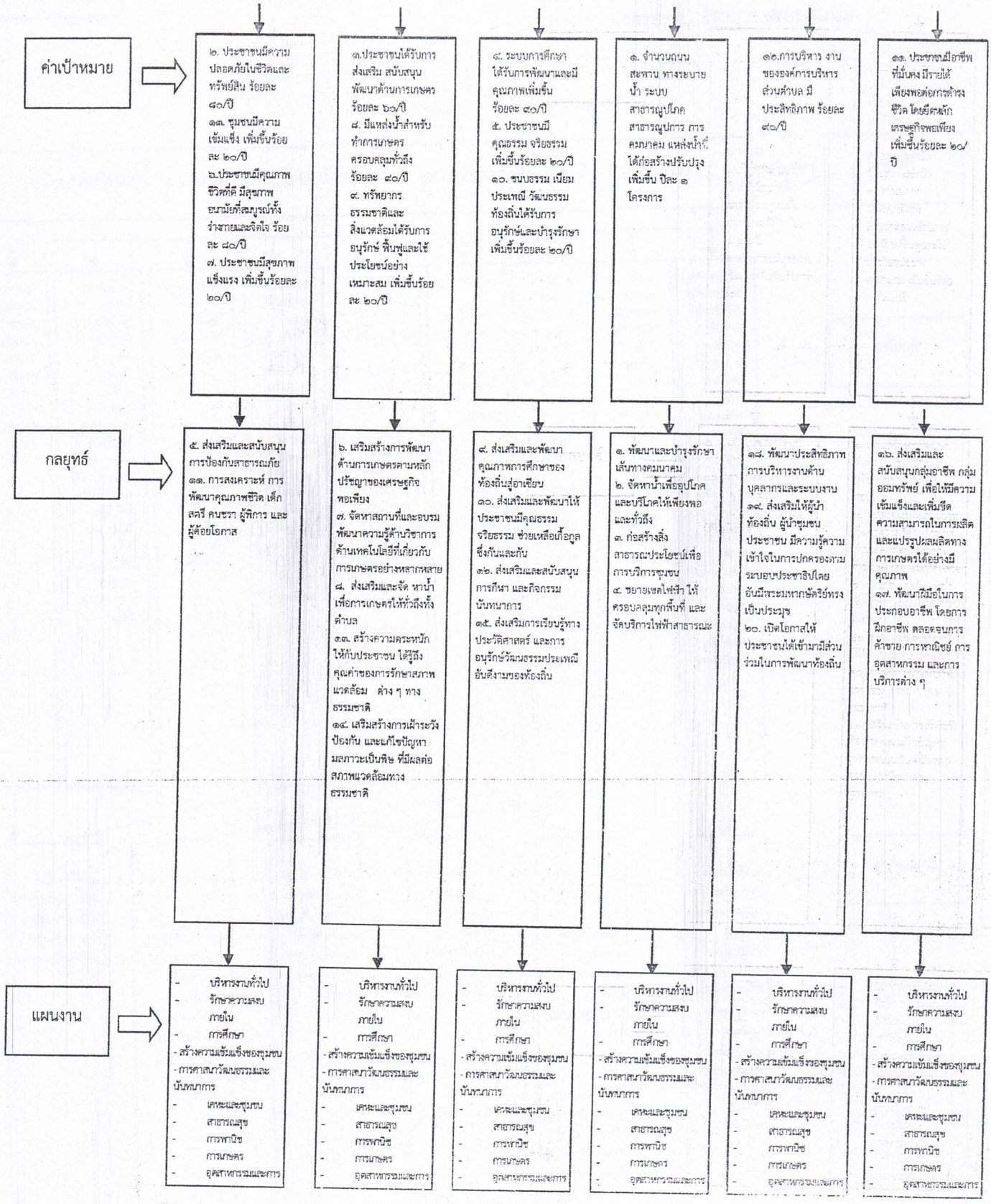
ค่าเป้าหมาย
๒. ประชาชนมีความปลอดภัยในชีวิตและทรัพย์สิน ร้อยละ ๘๐/ปี
๑๓. ชุมชนมีความเข้มแข็ง เพิ่มขึ้นร้อยละ ๒๐/ปี
๖.ประชาชนมีคุณภาพชีวิตที่ดี มีสุขภาพอนามัยที่สมบูรณ์ทั้งร่างกายและจิตใจ ร้อยละ ๘๐/ปี
๗. ประชาชนมีสุขภาพแข็งแรง เพิ่มขึ้นร้อยละ ๒๐/ปี
๑๓.ประชาชนได้รับการส่งเสริม สนับสนุน พัฒนาด้านการเกษตร ร้อยละ ๖๐/ปี
๘. มีแหล่งน้ำสำหรับทำการเกษตรครอบคลุมทั่วถึง ร้อยละ ๘๐/ปี
๙. ทรัพยากรธรรมชาติและสิ่งแวดล้อมได้รับการอนุรักษ์ ฟื้นฟูและใช้ประโยชน์อย่างเหมาะสม เพิ่มขึ้นร้อยละ ๒๐/ปี
๔. ระบบการศึกษาได้รับการพัฒนาและมีคุณภาพเพิ่มขึ้น ร้อยละ ๙๐/ปี
๕. ประชาชนมีคุณธรรม จริยธรรม เพิ่มขึ้นร้อยละ ๒๐/ปี
๑๐. ชนบธรรม เนียมประเพณี วัฒนธรรมท้องถิ่นได้รับการอนุรักษ์และบำรุงรักษาเพิ่มขึ้นร้อยละ ๒๐/ปี
๑. จำนวนถนน สะพาน ทางระบายน้ำ ระบบสาธารณูปโภค สาธารณูปการ การคมนาคม แหล่งน้ำที่ได้ก่อสร้างปรับปรุงเพิ่มขึ้น ปีละ ๑ โครงการ
๑๒.การบริหาร งานขององค์การบริหารส่วนตำบล มีประสิทธิภาพ ร้อยละ ๙๐/ปี
๑๓. ประชาชนมีอาชีพที่มั่นคง มีรายได้เพียงพอต่อการดำรงชีวิต โดยยึดหลักเศรษฐกิจพอเพียงเพิ่มขึ้นร้อยละ ๒๐/ปี
กลยุทธ์
๕. ส่งเสริมและสนับสนุนการป้องกันสาธารณภัย
๑๑. การสงเคราะห์ การพัฒนาคุณภาพชีวิต เด็ก สตรี คนชรา ผู้พิการ และผู้ด้อยโอกาส
๖. เสริมสร้างการพัฒนาด้านการเกษตรตามหลักปรัชญาของเศรษฐกิจพอเพียง
๗. จัดหาสถานที่และอบรมพัฒนาความรู้ด้านวิชาการด้านเทคโนโลยีที่เกี่ยวกับการเกษตรอย่างหลากหลาย
๘. ส่งเสริมและจัด หาน้ำเพื่อการเกษตรให้ทั่วถึงทั้งตำบล
๑๓. สร้างความตระหนักให้กับประชาชน ได้รู้ถึงคุณค่าของการรักษาสภาพแวดล้อม ต่าง ๆ ทางธรรมชาติ
๑๔. เสริมสร้างการเฝ้าระวังป้องกัน และแก้ไขปัญหามลภาวะเป็นพิษ ที่มีผลต่อสภาพแวดล้อมทางธรรมชาติ
๔. ส่งเสริมและพัฒนาคุณภาพการศึกษาของท้องถิ่นสู่อาเซียน
๑๐. ส่งเสริมและพัฒนาให้ประชาชนมีคุณธรรม จริยธรรม ช่วยเหลือเกื้อกูลซึ่งกันและกัน
๑๒. ส่งเสริมและสนับสนุนการกีฬา และกิจกรรมนันทนาการ
๑๕. ส่งเสริมการเรียนรู้ทางประวัติศาสตร์ และการอนุรักษ์วัฒนธรรมประเพณีอันดีงามของท้องถิ่น
๑. พัฒนาและบำรุงรักษาเส้นทางคมนาคม
๒. จัดหาน้ำเพื่ออุปโภคและบริโภคให้เพียงพอและทั่วถึง
๓. ก่อสร้างสิ่งสาธารณะประโยชน์เพื่อการบริการชุมชน
๔. ขยายเขตไฟฟ้า ให้ครอบคลุมทุกพื้นที่ และจัดบริการไฟฟ้าสาธารณะ
๑๔. พัฒนาประสิทธิภาพการบริหารงานด้านบุคลากรและระบบงาน
๑๙. ส่งเสริมให้ผู้นำท้องถิ่น ผู้นำชุมชน ประชาชน มีความรู้ความเข้าใจในการปกครองตามระบอบประชาธิปไตย อันมีพระมหากษัตริย์ทรงเป็นประมุข
๒๐. เปิดโอกาสให้ประชาชนได้เข้ามามีส่วนร่วมในการพัฒนาท้องถิ่น
๑๖. ส่งเสริมและสนับสนุนกลุ่มอาชีพ กลุ่มออมทรัพย์ เพื่อให้มีความเข้มแข็งและเพิ่มขีดความสามารถในการผลิตและแปรรูปผลผลิตทางการเกษตรได้อย่างมีคุณภาพ
๑๗. พัฒนาสื่อในการประกอบอาชีพ โดยการฝึกอาชีพ ตลอดจนการค้าขาย การพาณิชย์ การอุตสาหกรรม และการบริการต่าง ๆ
แผนงาน
- บริหารงานทั่วไป
- รักษาความสงบภายใน
- การศึกษา
- สร้างความเข้มแข็งของชุมชน
- การศาสนาวัฒนธรรมและนันทนาการ
- เคหะและชุมชน
- สาธารณสุข
- การพาณิช
- การเกษตร
- อุตสาหกรรมและการ

๓.๔ รายละเอียดแผนยุทธศาสตร์

แบบ ยท. ๐๓

ความเชื่อมโยงกับยุทธศาสตร์จังหวัด	ยุทธศาสตร์ อปท.ในเขตจังหวัด	ยุทธศาสตร์ อปท.	เป้าประสงค์	ตัวชี้วัดผลผลิต/โครงการ	ค่าเป้าหมาย					ความก้าวหน้าของเป้าหมาย	กลยุทธ์	ผลผลิต/โครงการ	หน่วยงานรับผิดชอบหลัก	หน่วยสนับสนุน
					๒๕๖๖	๒๕๖๗	๒๕๖๘	๒๕๖๙	๒๕๗๐					
ยุทธศาสตร์ที่ ๓ พัฒนาความรู้และทักษะในการประกอบอาชีพของประชาชน รวมถึงจัดเตรียมโครงสร้างพื้นฐานให้บริการประชาชนอย่างเป็นระบบ เพื่อให้ชุมชนมีความเข้มแข็ง รวมทั้งเสริมสร้างความมั่นคงในสังคมให้มีความสุข	ยุทธศาสตร์ที่ ๓ พัฒนาโครงสร้างพื้นฐาน	ยุทธศาสตร์ที่ ๔ ด้านการพัฒนาระบบโครงสร้างพื้นฐาน สาธารณูปโภค สาธารณูปการ	๑. พัฒนาปรับปรุงและบำรุงรักษาสิ่งสาธารณูปโภค สาธารณูปการ โครงสร้างพื้นฐานสำหรับการบริการสาธารณะ	๑. จำนวนถนน สะพาน ทางระบายน้ำ ระบบสาธารณูปโภค สาธารณูปการ การคมนาคม แหล่งน้ำที่ได้ก่อสร้าง ปรับปรุง เพิ่มขึ้น	๑๕	๑๕	๑๕	๑๕	๑๕	ปีละ ๑ โครงการ	๑. พัฒนาและบำรุงรักษาเส้นทางคมนาคม ๒. จัดหาน้ำเพื่ออุปโภคและบริโภคให้เพียงพอและทั่วถึง ๓. ก่อสร้างสิ่งสาธารณประโยชน์เพื่อการบริการชุมชน ๔. ขยายเขตไฟฟ้าให้ครอบคลุมทุกพื้นที่และจัดบริการไฟฟ้าสาธารณะ	- ก่อสร้าง/ปรับปรุงซ่อมแซมถนน - ก่อสร้าง/ปรับปรุงระบบประปา - ขยายเขตระบบประปา - ก่อสร้าง/จัดหาสิ่งที่เป็นสาธารณประโยชน์ - ขยายเขตไฟฟ้า - ติดตั้ง/ซ่อมแซม ไฟส่องสว่างทางสาธารณะ - ติดตั้ง/ซ่อมแซม หอกระจายข่าวเสียงตามสาย เสียงไร้สาย	สำนักปลัด กองช่าง กองการศึกษา	

ยุทธศาสตร์ที่ ๓ พัฒนาความรู้และทักษะในการประกอบอาชีพของประชาชน รวมถึงจัดเตรียมโครงสร้างพื้นฐานให้บริการประชาชนอย่างเป็นระบบ เพื่อให้ชุมชนมีความเข้มแข็ง รวมทั้งเสริมสร้างความมั่นคงในสังคมให้มีความสุข	**ยุทธศาสตร์ที่ ๒** การพัฒนาส่งเสริมคุณภาพชีวิต	**ยุทธศาสตร์ที่ ๑** ด้านการส่งเสริมพัฒนาคุณภาพชีวิต คุณค่าทางสังคม และความเข้มแข็งของชุมชน	๒. เพื่อส่งเสริมการป้องกันภัยฝ่ายพลเรือน การรักษาความสงบเรียบร้อยและความปลอดภัยในชีวิตและทรัพย์สิน	๒. ประชาชนมีความปลอดภัยในชีวิตและทรัพย์สิน	๘๐	๘๐	๘๐	๘๐	๘๐	ร้อยละ ๘๐/ปี	๑. ส่งเสริมและสนับสนุนการป้องกันสาธารณภัย	- กิจกรรม/โครงการเกี่ยวกับการรักษาความปลอดภัยในชีวิตและทรัพย์สินของประชาชน - โครงการ/กิจกรรมป้องกันและบรรเทาสาธารณภัย - โครงการป้องกันและลดอุบัติเหตุทางถนนช่วงเทศกาลปีใหม่และสงกรานต์	สำนักปลัด กองการศึกษา	

แบบ ยท. ๐๓

ความเชื่อมโยงกับยุทธศาสตร์จังหวัด	ยุทธศาสตร์ อปท.ในเขตจังหวัด	ยุทธศาสตร์ อปท.	เป้าประสงค์	ตัวชี้วัดผลผลิต/โครงการ	ค่าเป้าหมาย					ความก้าวหน้าของเป้าหมาย	กลยุทธ์	ผลผลิต/โครงการ	หน่วยงานรับผิดชอบหลัก	หน่วยสนับสนุน
					๒๕๖๖	๒๕๖๗	๒๕๖๘	๒๕๖๙	๒๕๗๐					
ยุทธศาสตร์ที่ ๑ ส่งเสริมการผลิตสินค้าเกษตรและผลิตภัณฑ์แปรรูปให้มีความปลอดภัย มีมูลค่าเพิ่มและสอดคล้องกับความต้องการของตลาด	ยุทธศาสตร์ที่ ๑ พัฒนาทรัพยากรธรรมชาติสิ่งแวดล้อมและการท่องเที่ยว	ยุทธศาสตร์ที่ ๓ ด้านการส่งเสริมพัฒนาการเกษตรและการจัดการทรัพยากรธรรมชาติและสิ่งแวดล้อม	๑. เพื่อส่งเสริมและพัฒนาด้านการเกษตร	๑.ประชาชนได้รับการส่งเสริมสนับสนุนพัฒนาด้านการเกษตร	๖๐	๖๐	๖๐	๖๐	๖๐	ร้อยละ ๖๐/ปี	๑. เสริมสร้างการพัฒนาด้านการเกษตรตามหลักปรัชญาของเศรษฐกิจพอเพียง ๒. จัดหาสถานที่และอบรมพัฒนาความรู้ด้านวิชาการ ด้านเทคโนโลยีที่เกี่ยวกับการเกษตรอย่างหลากหลาย	- กิจกรรม/โครงการเกี่ยวกับการพัฒนาความรู้ด้านวิชาการ ด้านเทคโนโลยีที่เกี่ยวกับการเกษตร - โครงการอบรมให้ความรู้เกี่ยวพับพืชเศรษฐกิจ - โครงการส่งเสริมการเกษตรอินทรีย์ - โครงการส่งเสริมการเพาะเห็ด - อบรมแนวทางการเพิ่มผลผลิตด้านการเกษตรด้วยเทคโนโลยีใหม่ ๆ - โครงการส่งเสริมการถ่ายทอดเทคโนโลยีอารักขาพืช - โครงการพัฒนาบริหารจัดการศูนย์บริการและถ่ายทอดเทคโนโลยีการเกษตรประจำตำบลท่าข้าง	สำนักปลัด	
				๒. มีแหล่งน้ำสำหรับทำการเกษตรครอบคลุมทั่วถึง	๙๐	๙๐	๙๐	๙๐	๙๐	ร้อยละ ๙๐/ปี	๑. ส่งเสริมและจัดหาน้ำเพื่อการเกษตรให้ทั่วถึงทั้งตำบล	- ก่อสร้าง/ซ่อมแซม พัฒนาแหล่งน้ำเพื่อให้เพียงพอต่อการทำการเกษตร	สำนักปลัด	

แบบ ยท. ๐๓

ความเชื่อมโยงกับยุทธศาสตร์จังหวัด	ยุทธศาสตร์ อปท.ในเขตจังหวัด	ยุทธศาสตร์ อปท.	เป้าประสงค์	ตัวชี้วัดผลผลิต/โครงการ	ค่าเป้าหมาย					ความก้าวหน้าของเป้าหมาย	กลยุทธ์	ผลผลิต/โครงการ	หน่วยงานรับผิดชอบหลัก	หน่วยสนับสนุน
					๒๕๖๖	๒๕๖๗	๒๕๖๘	๒๕๖๙	๒๕๗๐					
ยุทธศาสตร์ที่ ๓ พัฒนาความรู้และทักษะในการประกอบอาชีพของประชาชน รวมถึงจัดเตรียมโครงสร้างพื้นฐานให้บริการประชาชนอย่างเป็นระบบ เพื่อให้ชุมชนมีความเข้มแข็ง รวมทั้งเสริมสร้างความมั่นคงในสังคมให้มีความสุข	ยุทธศาสตร์ที่ ๒ พัฒนาการส่งเสริมคุณภาพชีวิต	ยุทธศาสตร์ที่ ๒ ด้านการส่งเสริมพัฒนาการศึกษาและการส่งเสริมศิลปวัฒนธรรม ประเพณี และภูมิปัญญาท้องถิ่น	๑. เพื่อการพัฒนาด้านการศึกษา	๑. ระบบการศึกษาได้รับการพัฒนาและมีคุณภาพเพิ่มขึ้น	๙๐	๙๐	๙๐	๙๐	๙๐	ร้อยละ ๙๐/ปี	๑. ส่งเสริมและพัฒนาคุณภาพการศึกษาของท้องถิ่น	- อุดหนุนโครงการอาหารกลางวันโรงเรียนภายในตำบล - อุดหนุนเพื่อนำนักเรียนไปทัศนศึกษา - อุดหนุนกิจกรรมกีฬา - อุดหนุนกิจกรรมเข้าค่ายพักแรม - จัดหาอาหารกลางวันสำหรับศูนย์พัฒนาเด็กเล็ก - จัดซื้ออาหารเสริม(นม) สำหรับเด็กนักเรียน - อุดหนุนเกี่ยวกับการศึกษาภายในตำบล - ส่งเสริมและสนับสนุนเกี่ยวกับการศึกษาภายในตำบล - ก่อสร้าง/ต่อเติม/ปรับปรุง/ซ่อมแซม ศูนย์พัฒนาเด็กเล็กและบริเวณโดยรอบ - โครงการพัฒนาการเรียนรู้เตรียมความพร้อมเข้าสู่ประชาคมอาเซียน	สำนักปลัด กองช่าง กองการศึกษา	
			๒. เพื่อส่งเสริมและพัฒนาคุณธรรมจริยธรรม	๒. ประชาชนมีคุณธรรมจริยธรรม	๒๐	๔๐	๖๐	๘๐	๑๐๐	เพิ่มขึ้นร้อยละ ๒๐/ปี	๒. ส่งเสริมและพัฒนาให้ประชาชนมีคุณธรรมจริยธรรม ช่วยเหลือเกื้อกูลซึ่งกันและกัน	- โครงการอบรมคุณธรรม จริยธรรม	สำนักปลัด	

แบบ ยท. ๐๓

ความเชื่อมโยงกับยุทธศาสตร์จังหวัด	ยุทธศาสตร์ อปท.ในเขตจังหวัด	ยุทธศาสตร์ อปท.	เป้าประสงค์	ตัวชี้วัดผลผลิต/โครงการ	ค่าเป้าหมาย					ความก้าวหน้าของเป้าหมาย	กลยุทธ์	ผลผลิต/โครงการ	หน่วยงานรับผิดชอบหลัก	หน่วยสนับสนุน
					๒๕๖๖	๒๕๖๗	๒๕๖๘	๒๕๖๙	๒๕๗๐					
ยุทธศาสตร์ที่ ๓ พัฒนาความรู้และทักษะในการประกอบอาชีพของประชาชน รวมถึงจัดเตรียมโครงสร้างพื้นฐานให้บริการประชาชนอย่างเป็นระบบ เพื่อให้ชุมชนมีความเข้มแข็ง รวมทั้งเสริมสร้างความมั่นคงในสังคมให้มีความสุข	ยุทธศาสตร์ที่ ๒ พัฒนาการส่งเสริมคุณภาพชีวิต	ยุทธศาสตร์ที่ ๑ ด้านการส่งเสริมพัฒนาคุณภาพชีวิต คุณค่าทางสังคม และความเข้มแข็งของชุมชน	๑. เพื่อส่งเสริมการ สังคม สงเคราะห์และพัฒนาคุณภาพชีวิต	๑.ประชาชนมีคุณภาพชีวิตที่ดี มีสุขภาพอนามัยที่สมบูรณ์ทั้งร่างกายและจิตใจ	๘๐	๘๐	๘๐	๘๐	๘๐	ร้อยละ ๘๐/ปี	๑. การสงเคราะห์ การพัฒนาคุณภาพชีวิต เด็ก สตรี คนชรา ผู้พิการและผู้ด้อยโอกาส	- สงเคราะห์เด็ก สตรี คน ชรา ผู้พิการ ผู้ ด้อยโอกาส เช่น เบี้ยยังชีพ - กิจกรรมส่งเสริมสนับ สนุนการพัฒนาศักยภาพของเด็ก สตรี คน ชรา ผู้พิการ ผู้ด้อยโอกาส - กิจกรรม/โครงการเกี่ยวกับการแก้ไขปัญหายาเสพติด ,โรคเอดส์ - กิจกรรม/โครงการเกี่ยวกับการแก้ปัญหาสังคม	สำนักปลัด	

แบบ ยท. ๐๓

ความเชื่อมโยงกับยุทธศาสตร์จังหวัด	ยุทธศาสตร์ อปท.ในเขตจังหวัด	ยุทธศาสตร์ อปท.	เป้าประสงค์	ตัวชี้วัดผลผลิต/โครงการ	ค่าเป้าหมาย					ความก้าวหน้าของเป้าหมาย	กลยุทธ์	ผลผลิต/โครงการ	หน่วยงานรับผิดชอบหลัก	หน่วยสนับสนุน
					๒๕๖๖	๒๕๖๗	๒๕๖๘	๒๕๖๙	๒๕๗๐					
ยุทธศาสตร์ที่ ๓ พัฒนาความรู้และทักษะในการประกอบอาชีพของประชาชน รวมถึงจัดเตรียมโครงสร้างพื้นฐานให้บริการประชาชนอย่างเป็นระบบ เพื่อให้ชุมชนมีความเข้มแข็ง รวมทั้งเสริมสร้างความมั่นคงในสังคมให้มีความสุข	ยุทธศาสตร์ที่ ๒ พัฒนาการส่งเสริมคุณภาพชีวิต	ยุทธศาสตร์ที่ ๑ ด้านการส่งเสริมพัฒนาคุณภาพชีวิต คุณค่าทางสังคม และความเข้มแข็งของชุมชน	๑. เพื่อส่งเสริมการกีฬาและนันทนาการ	๑. ประชาชนมีสุขภาพแข็งแรง	๒๐	๔๐	๖๐	๘๐	๑๐๐	เพิ่มขึ้นร้อยละ ๒๐/ปี	๑. ส่งเสริมและสนับสนุนการกีฬาและกิจกรรมนันทนาการ	- กิจกรรม/โครงการเกี่ยวกับการส่งเสริมการแข่งขันกีฬาและกิจกรรมนันทนาการ - โครงการแข่งขันกีฬาต้านยาเสพติด - ก่อสร้าง/ปรับปรุง ลานกีฬาและสนามกีฬา - ก่อสร้างสวนสุขภาพพร้อมเครื่องออกกำลังกาย	สำนักปลัด กองช่าง กองการศึกษา	

แบบ ยท. ๐๓

ความเชื่อมโยงกับยุทธศาสตร์จังหวัด	ยุทธศาสตร์ อปท.ในเขตจังหวัด	ยุทธศาสตร์ อปท.	เป้าประสงค์	ตัวชี้วัดผลผลิต/โครงการ	ค่าเป้าหมาย					ความก้าวหน้าของเป้าหมาย	กลยุทธ์	ผลผลิต/โครงการ	หน่วยงานรับผิดชอบหลัก	หน่วยสนับสนุน
					๒๕๖๖	๒๕๖๗	๒๕๖๘	๒๕๖๙	๒๕๗๐					
ยุทธศาสตร์ที่ ๓ พัฒนาความรู้และทักษะในการประกอบอาชีพของประชาชน รวมถึงจัดเตรียมโครงสร้างพื้นฐานให้บริการประชาชนอย่างเป็นระบบ เพื่อให้ชุมชนมีความเข้มแข็ง รวมทั้งเสริมสร้างความมั่นคงในสังคมให้มีความสุข	ยุทธศาสตร์ที่ ๒ พัฒนาการส่งเสริมคุณภาพชีวิต	ยุทธศาสตร์ที่ ๒ ด้านการส่งเสริมพัฒนาการศึกษาและการส่งเสริมศิลปวัฒนธรรม ประเพณี และภูมิปัญญาท้องถิ่น	๑. เพื่อส่งเสริมศาสนา วัฒนธรรม จารีตประเพณี การเรียนรู้ทางประวัติศาสตร์และภูมิปัญญาท้องถิ่น	๑. ขนบธรรมเนียม ประเพณีวัฒนธรรมท้องถิ่นได้รับการอนุรักษ์และบำรุงรักษา	๒๐	๔๐	๖๐	๘๐	๑๐๐	เพิ่มขึ้นร้อยละ ๒๐/ปี	๑. ส่งเสริมการเรียนรู้ทางประวัติศาสตร์และการอนุรักษ์วัฒนธรรมประเพณีอันดีงามของท้องถิ่น	- กิจกรรม/โครงการเกี่ยวกับประเพณีและวัฒนธรรมท้องถิ่น - โครงการประเพณีสงกรานต์ - โครงการวันผู้สูงอายุและวันครอบครัว - โครงการอนุรักษ์วัฒนธรรมประเพณีพื้นบ้าน	สำนักปลัด กองช่าง กองการศึกษา	

แบบ ยท. ๐๓

ความเชื่อมโยงกับยุทธศาสตร์จังหวัด	ยุทธศาสตร์ อปท.ในเขตจังหวัด	ยุทธศาสตร์ อปท.	เป้าประสงค์	ตัวชี้วัดผลผลิต/โครงการ	ค่าเป้าหมาย					ความก้าวหน้าของเป้าหมาย	กลยุทธ์	ผลผลิต/โครงการ	หน่วยงานรับผิดชอบหลัก	หน่วยสนับสนุน
					๒๕๖๖	๒๕๖๗	๒๕๖๘	๒๕๖๙	๒๕๗๐					
ยุทธศาสตร์ที่ ๓ พัฒนาความรู้และทักษะในการประกอบอาชีพของประชาชน รวมถึงจัดเตรียมโครงสร้างพื้นฐานให้บริการประชาชนอย่างเป็นระบบ เพื่อให้ชุมชนมีความเข้มแข็ง รวมทั้งเสริมสร้างความมั่นคงในสังคมให้มีความสุข	ยุทธศาสตร์ที่ ๑ พัฒนาทรัพยากรธรรมชาติสิ่งแวดล้อมและการท่องเที่ยว	ยุทธศาสตร์ที่ ๖ ด้านการส่งเสริมพัฒนาเศรษฐกิจและการท่องเที่ยว	๑. เพื่อส่งเสริมศักยภาพในการพัฒนาอาชีพ การผลิต การจำหน่ายเพื่อสร้างรายได้แก่ประชาชน	๑. ประชาชนมีอาชีพที่มั่นคง มีรายได้เพียงพอต่อการดำรงชีวิต โดยยึดหลักเศรษฐกิจพอเพียง	๒๐	๔๐	๖๐	๘๐	๑๐๐	เพิ่มขึ้นร้อยละ ๒๐/ปี	๑. พัฒนาฝีมือในการประกอบอาชีพโดยการฝึกอาชีพตลอดจนการค้าขาย การพาณิชย์ การอุตสาหกรรม และการบริการต่าง ๆ ๒. ส่งเสริมและสนับสนุนกลุ่มอาชีพ กลุ่มออมทรัพย์ เพื่อให้มีความเข้มแข็งและเพิ่มขีดความสามารถในการผลิตและแปรรูปผลผลิตทางการเกษตรได้อย่างมีคุณภาพ	- กิจกรรม/โครงการเกี่ยวกับการฝึกอาชีพ - ส่งเสริมการรวมกลุ่มอาชีพ - การศึกษาดูงานของกลุ่มอาชีพ	สำนักปลัด	

แบบ ยท. ๐๓

ความเชื่อมโยงกับยุทธศาสตร์จังหวัด	ยุทธศาสตร์ อปท.ในเขตจังหวัด	ยุทธศาสตร์ อปท.	เป้าประสงค์	ตัวชี้วัดผลผลิต/โครงการ	ค่าเป้าหมาย					ความก้าวหน้าของเป้าหมาย	กลยุทธ์	ผลผลิต/โครงการ	หน่วยงานรับผิดชอบหลัก	หน่วยสนับสนุน
					๒๕๖๖	๒๕๖๗	๒๕๖๘	๒๕๖๙	๒๕๗๐					
ยุทธศาสตร์ที่ ๓ พัฒนาความรู้และทักษะในการประกอบอาชีพของประชาชน รวมถึงจัดเตรียมโครงสร้างพื้นฐานให้บริการประชาชนอย่างเป็นระบบ เพื่อให้ชุมชนมีความเข้มแข็ง รวมทั้งเสริมสร้างความมั่นคงในสังคมให้มีความสุข	ยุทธศาสตร์ที่ ๔ พัฒนาการเมืองและการบริหารจัดการที่ดี	ยุทธศาสตร์ที่ ๕ ด้านการพัฒนาประสิทธิภาพทางการเมือง การบริหารจัดการและการพัฒนาบุคคลากร	๑. การบริหารงานทั่วไป การบริหารงานบุคคลและการบริหารงานคลัง เป็นไปอย่างถูกต้อง รวดเร็วและมีประสิทธิภาพ	๑.การบริหารงานขององค์การบริหารส่วนตำบล มีประสิทธิภาพ	๙๐	๙๐	๙๐	๙๐	๙๐	ร้อยละ ๙๐/ปี	๑. พัฒนาประสิทธิภาพการบริหารงานด้านบุคลากรและระบบงาน	- ปรับปรุงภูมิทัศน์ของสถานที่ราชการ - การฝึก อบรม/การศึกษาดูงาน - อุดหนุนหน่วยงานต่าง ๆ - โครงการ/กิจกรรมเพื่อพัฒนาประสิทธิภาพในการปฏิบัติงาน	สำนักปลัด กองคลัง กองช่าง กองการศึกษา	

๓. การวิเคราะห์เพื่อพัฒนาท้องถิ่น

๓.๑ การวิเคราะห์กรอบการจัดทำยุทธศาสตร์ขององค์กรปกครองส่วนท้องถิ่น

ในการจัดทำแผนพัฒนาท้องถิ่นสี่ปีของเทศบาลตำบลท่าช้าง ได้ใช้การวิเคราะห์ SWOT เป็นการประเมินโดยวิเคราะห์ถึงโอกาส และภาวะคุกคามหรือข้อจำกัด อันเป็นสภาวะแวดล้อมภายนอกที่มีผลต่อการพัฒนาด้านต่าง ๆ ของท้องถิ่น รวมทั้งการวิเคราะห์จุดแข็ง จุดอ่อนของท้องถิ่น อันเป็นสภาวะแวดล้อมภายในของท้องถิ่น ซึ่งทั้งหมดเป็นการประเมินสถานภาพของท้องถิ่นในปัจจุบัน สำหรับใช้เป็นประโยชน์ในการกำหนดการดำเนินงานในอนาคตต่อไป ทั้งนี้โดยใช้เทคนิค SWOT analysis การพิจารณาถึงปัจจัยภายใน ได้แก่จุดแข็ง (Strength – S) จุดอ่อน (Weak – W) และปัจจัยภายนอก ได้แก่ โอกาส (Opportunity – O) และอุปสรรค (Threat – T) เป็นเครื่องมือ

ศักยภาพการพัฒนาของเทศบาลตำบลท่าช้าง

จากการวิเคราะห์สภาพปัญหาและศักยภาพเพื่อประเมินสถานการณ์การพัฒนาในปัจจุบัน โอกาสการพัฒนาในอนาคตของท้องถิ่นโดยหลัก SWOT โดยการพิจารณาปัจจัยต่างๆ แต่เมื่อแยกแล้วประกอบด้วยปัจจัยสภาวะแวดล้อมภายใน เทศบาลตำบลท่าช้าง ได้แก่ จุดแข็ง (Strengths) และ จุดอ่อน (Weakness) กับปัจจัยสภาวะแวดล้อมภายนอก ได้แก่ โอกาส (Opportunity) และข้อจำกัดหรือปัญหาอุปสรรค (Threats) และเมื่อใช้หลักการ SWOT มาพิจารณาแต่ละปัจจัยแล้วสามารถชี้ให้เห็นดังนี้

<u>การวิเคราะห์จุดแข็ง (Strengths)</u> ได้แก่

๑. มีวัฒนธรรมประเพณี และโบราณสถานทางประวัติศาสตร์

๒. มีลักษณะสภาพแวดล้อมทางธรรมชาติดี ไม่มีมลภาวะ

๓. ปัญหาอาชญากรรมและยาเสพติดมีน้อย

๔. ความอุดมสมบูรณ์ และมีแหล่งน้ำเหมาะแก่การพัฒนาการเกษตร เนื่องจากมีระบบคลองชลประทาน คลองส่งน้ำ ครอบคลุมพื้นที่

๕. ทำเลที่ตั้งเอื้อประโยชน์ที่สามารถเชื่อมโยงการติดต่อค้าขาย และการท่องเที่ยว ซึ่งมีอัตราขยายตัวสูง

<u>การวิเคราะห์จุดอ่อน (Weaknesses)</u> ได้แก่

๑. เกษตรกรใช้วิธีการเกษตรแบบดั้งเดิมและการนำเทคโนโลยีใหม่มาใช้เกี่ยวกับการเกษตรน้อย

๒. การรวมกลุ่มอาชีพและกลุ่มต่างๆ ขาดการสนับสนุนจากภาครัฐอย่างต่อเนื่องในการพัฒนาสินค้า

๓. พื้นที่ในส่วนของเทศบาลมีจำนวนจำกัด

๔. ใช้ปุ๋ยเคมีและสารเคมี ในการทำการเกษตรมากเกินความจำเป็นทำให้ดินเสื่อมสภาพ

การวิเคราะห์โอกาส (Opportunity) ได้แก่

๑. มีแม่น้ำนครนายกไหลผ่าน เหมาะแก่การส่งเสริมการท่องเที่ยว

๒. ประชาชนมีความสนใจการท่องเที่ยวธรรมชาติ ศิลปวัฒนธรรม ประเพณี และประวัติศาสตร์มากขึ้น จึงมีโอกาสในการพัฒนาการท่องเที่ยวของท้องถิ่น

๓. มีโอกาสที่จะพัฒนาทั้งปริมาณและคุณภาพของพืชผัก ผลไม้ ของท้องถิ่น

๔. เป็นพื้นที่ที่ห่างจากตัวจังหวัดนครนายกประมาณ ๘ กิโลเมตร สะดวกในการขนส่งสินค้าและการเดินทางท่องเที่ยว

การวิเคราะห์อุปสรรค (Threats) ได้แก่

๑. งบประมาณดำเนินการของเทศบาลมีจำกัด

๒. ความไม่แน่นอนของตลาดสินค้าเกษตร

๓. ราคาวัตถุดิบที่ใช้การผลิตสินค้าเกษตรมีแนวโน้มเพิ่มสูงขึ้น

๔. ขาดงบประมาณในการพัฒนาและประชาสัมพันธ์แหล่งท่องเที่ยว

๕. ประชาชนขาดความรู้ ความเข้าใจเกี่ยวกับแนวทางปรัชญาเศรษฐกิจพอเพียง

ส่วนที่ 3

การนำแผนพัฒนาท้องถิ่น

ไปสู่การปฏิบัติ

ส่วนที่ ๓
การนำแผนพัฒนาท้องถิ่นไปสู่การปฏิบัติ

๑. ยุทธศาสตร์การพัฒนาและแผนงาน

ที่	ยุทธศาสตร์	ด้าน	แผนงาน	หน่วยงานรับผิดชอบหลัก	หน่วยงานสนับสนุน
๑	ด้านการส่งเสริมพัฒนาคุณภาพชีวิต คุณค่าทางสังคม และความเข้มแข็งของชุมชน	- บริหารทั่วไป - บริการชุมชนและสังคม - บริการชุมชนและสังคม - บริการชุมชนและสังคม	- การรักษาความสงบภายใน - สาธารณสุข - เคหะและชุมชน - สร้างความเข้มแข็งของชุมชน - สังคมสงเคราะห์	- สำนักปลัด - กองการศึกษา - กองช่าง - กองสาธารณสุขและสิ่งแวดล้อม	เทศบาลตำบลท่าช้าง
๒	ด้านการส่งเสริมพัฒนาการศึกษา และการส่งสริศิลปวัฒนธรรมประเพณีและภูมิปัญญาท้องถิ่น	- บริหารทั่วไป - บริการชุมชนและสังคม - บริการชุมชนและสังคม	- บริหารงานทั่วไป - การศึกษา - การศาสนาวัฒนธรรมและนันทนาการ - สังคมสงเคราะห์	- สำนักปลัด - กองการศึกษา - กองช่าง - กองสาธารณสุขและสิ่งแวดล้อม	เทศบาลตำบลท่าช้าง
๓	ด้านการส่งเสริมพัฒนาการเกษตร และการจัดกาทรัพยากรธรรมชาติและสิ่งแวดล้อม	- บริการชุมชนและสังคม - การเศรษฐกิจ	- เคหะและชุมชน - การเกษตร	- สำนักปลัด - กองช่าง - กองสาธารณสุขและสิ่งแวดล้อม	เทศบาลตำบลท่าช้าง
๔	ด้านการพัฒนาระบบโครงสร้างพื้นฐาน สาธารณูปโภค สาธารณูปการ	- บริหารทั่วไป - บริการชุมชนและสังคม - การเศรษฐกิจ	- การรักษาความสงบภายใน - เคหะและชุมชน - อุตสาหกรรมและการโยธา	- สำนักปลัด - กองช่าง - กองสาธารณสุขและสิ่งแวดล้อม	เทศบาลตำบลท่าช้าง
๕	ด้านการพัฒนาประสิทธิภาพทางการเมือการบริหารจัดการและการพัฒนาบุคคลากร	- บริหารทั่วไป - บริการชุมชนและสังคม - การเศรษฐกิจ - การดำเนินงานอื่นๆ	- บริหารงานทั่วไป - เคหะและชุมชน - การพาณิชย์ - งบกลาง	- สำนักปลัด - กองคลัง - กองการศึกษา - กองช่าง - กองสาธารณสุขและสิ่งแวดล้อม	เทศบาลตำบลท่าช้าง
๖	ด้านการส่งเสริมพัฒนาเศรษฐกิจและการท่องเที่ยว	- บริหารทั่วไป - บริการชุมชนและสังคม - การเศรษฐกิจ	- บริหารงานทั่วไป - สร้างความเข้มแข็งของชุมช - อุตสาหกรรมและการโยธา	- สำนักปลัด - กองการศึกษา - กองช่าง - กองสาธารณสุขและสิ่งแวดล้อม	เทศบาลตำบลท่าช้าง
รวม	๖ ยุทธศาสตร์	๔ ด้าน	๑๒ แผนงาน	๕ สำนัก/กอง	

ส่วนที่ ๔
บทนำ

๑. เหตุผลและความจำเป็น

ตามที่เทศบาลตำบลท่าช้าง ได้ประกาศใช้แผนพัฒนาท้องถิ่น (พ.ศ. ๒๕๖๖ – ๒๕๗๐) เมื่อวันที่ ๒๘ ตุลาคม ๒๕๖๔ และมีการเพิ่มเติมแผนพัฒนาท้องถิ่น (พ.ศ. ๒๕๖๖ – ๒๕๗๐) เพิ่มเติม ครั้งที่ ๔/๒๕๖๗ เมื่อวันที่ ๓ ตุลาคม พ.ศ. ๒๕๖๗ เพื่อใช้เป็นแนวทางในการพัฒนาเทศบาลตำบลท่าช้างและเป็นกรอบในการจัดทำงบประมาณรายจ่ายประจำปี งบประมาณรายจ่ายเพิ่มเติม และงบประมาณจากเงินสะสม เนื่องจากปัจจุบันสภาพแวดล้อม สภาพปัญหาในพื้นที่ บริบททางสังคมได้มีการเปลี่ยนแปลง แผนพัฒนาท้องถิ่นจึงไม่สามารถตอบสนองความต้องการของประชาชนได้ เพื่อให้แผนพัฒนาท้องถิ่นมีความสมบูรณ์ถูกต้องสอดคล้องกับสภาพปัญหา และสามารถตอบสนองความต้องการของประชาชนได้และเป็นการขับเคลื่อนนโยบายของรัฐ เทศบาลตำบลท่าช้างมีความประสงค์ขอเพิ่มเติม โครงการพัฒนา และครุภัณฑ์เพื่อดำเนินงานตามอำนาจหน้าที่ดังกล่าว นั้น

เทศบาลตำบลท่าช้าง จึงจำเป็นต้องเพิ่มเติมโครงการพัฒนาโดยดำเนินการตามระเบียบกระทรวงมหาดไทยว่าด้วยการจัดทำแผนพัฒนาขององค์กรปกครองส่วนท้องถิ่นพ.ศ.๒๕๔๘ และแก้ไขเพิ่มเติมถึง (ฉบับที่ ๓) พ.ศ. ๒๕๖๑

ข้อ ๔ ในระเบียบนี้“การเพิ่มเติม” หมายความว่า การเพิ่มเติมแผนงาน โครงการที่ไม่ปรากฏอยู่ในแผนพัฒนาให้ปรากฏในแผนพัฒนา

“การเปลี่ยนแปลง” หมายความว่า การทำให้วัตถุประสงค์และสาระสำคัญของแผนพัฒนาเปลี่ยนแปลงไปจากเดิม

หนังสือกระทรวงมหาดไทย ที่ มท ๐๘๑๐.๓/ว๗๔๖๗ ลงวันที่ ๑๔ ธันวาคม ๒๕๖๓ เรื่อง แนวทางการจัดทำแผนพัฒนาท้องถิ่นขององค์กรปกครองส่วนท้องถิ่น(พ.ศ.๒๕๖๖-๒๕๗๐) ตามระเบียบกระทรวงมหาดไทยว่าด้วย การจัดทำแผนพัฒนาขององค์กรปกครองส่วนท้องถิ่น พ.ศ. ๒๕๔๘ และแก้ไขเพิ่มเติมถึง (ฉบับที่ ๓) พ.ศ. ๒๕๖๑ “ข้อ ๔ การนำแผนพัฒนาท้องถิ่น(พ.ศ.๒๕๖๖ - ๒๕๗๐) ไปสู่การปฏิบัติ เพื่อให้แผนพัฒนาท้องถิ่นนำไปสู่การปฏิบัติได้อย่างมีประสิทธิภาพ ให้องค์กรปกครองส่วนท้องถิ่นใช้แผนพัฒนาท้องถิ่น เป็นกรอบในการจัดทำงบประมาณรายจ่ายประจำปีงบประมาณรายจ่ายเพิ่มเติม และงบประมาณจากเงินสะสมในส่วนที่เกี่ยวข้อง ทั้งนี้เมื่อสภาท้องถิ่นได้ให้ความเห็นชอบในวิธีการงบประมาณ และเป็นไปตามแผนพัฒนาท้องถิ่นแล้ว หากปรากฏในภายหลังว่าเกณฑ์ราคากลางหรือบัญชีราคามาตรฐานครุภัณฑ์ คุณลักษณะ มาตรฐาน ราคาปรับเปลี่ยนไปให้องค์กรปกครองส่วนท้องถิ่นดำเนินการตามระเบียบกระทรวงมหาดไทยว่าด้วยการรับเงิน การเบิกจ่ายเงิน การฝากเงิน การเก็บรักษาเงินและการตรวจเงินขององค์กรปกครองส่วนท้องถิ่น พ.ศ.๒๕๔๗ และที่แก้ไขเพิ่มเติม (ฉบับที่ ๒) พ.ศ.๒๕๔๘ (ฉบับที่ ๓) พ.ศ.๒๕๕๘ และ (ฉบับที่ ๔) พ.ศ.๒๕๖๑ โดยไม่ต้องแก้ไขหรือเปลี่ยนแปลงแผนพัฒนาท้องถิ่น

๒. วัตถุประสงค์ของการเพิ่มเติมแผนพัฒนาท้องถิ่น (พ.ศ. ๒๕๖๖ - ๒๕๗๐) ครั้งที่ ๑/๒๕๖๘

๒.๑ เพื่อให้โครงการตามแผนพัฒนาท้องถิ่น (พ.ศ.๒๕๖๖ - ๒๕๗๐) ของเทศบาลตำบลท่าช้างมีความสอดคล้องกับสภาพพื้นที่และสถานการณ์ในปัจจุบัน

๒.๒ เพื่อตอบสนองปัญหาความต้องการของชุมชนที่เปลี่ยนแปลงไป ประกอบกับนโยบายของรัฐบาลที่มีความจำเป็นเร่งด่วนในการแก้ไขปัญหาบรรเทาความเดือดร้อนของประชาชน

๒.๓ เพื่อส่งเสริมการพัฒนาท้องถิ่นในด้านต่าง ๆ ให้เกิดประโยชน์สูงสุดต่อประชาชน

๓. ขั้นตอนการเพิ่มเติม แผนพัฒนาท้องถิ่น (พ.ศ. ๒๕๖๖ - ๒๕๗๐) ครั้งที่ ๑/๒๕๖๘

๓.๑ ระเบียบกระทรวงมหาดไทยว่าด้วยการจัดทำแผนพัฒนาขององค์กรปกครอง ส่วนท้องถิ่น พ.ศ. ๒๕๔๘ และแก้ไขเพิ่มเติมถึง (ฉบับที่ ๓) พ.ศ. ๒๕๖๑

ข้อ ๔ ในระเบียบนี้"การเพิ่มเติม" หมายความว่า การเพิ่มเติมแผนงาน โครงการที่ ไม่ปรากฏอยู่ในแผนพัฒนาให้ปรากฏในแผนพัฒนา

"การเปลี่ยนแปลง" หมายความว่า การทำให้วัตถุประสงค์และสาระสำคัญของแผนพัฒนาเปลี่ยนแปลงไปจากเดิม

ข้อ ๒๒ เพื่อประโยชน์ของประชาชน การเพิ่มเติมแผนพัฒนาท้องถิ่น ให้องค์กรปกครองส่วนท้องถิ่นดำเนินการตามขั้นตอน ดังนี้

(๑) คณะกรรมการสนับสนุนการจัดทำแผนพัฒนาท้องถิ่นจัดทำร่างแผนพัฒนาท้องถิ่นที่ เพิ่มเติมพร้อมเหตุผลและความจำเป็นเสนอคณะกรรมการพัฒนาท้องถิ่น

(๒) คณะกรรมการพัฒนาท้องถิ่นและประชาคมท้องถิ่นพิจารณาร่างแผนพัฒนาท้องถิ่นที่เพิ่มเติม สำหรับองค์การบริหารส่วนตำบลให้ส่งร่างแผนพัฒนาท้องถิ่นที่เพิ่มเติมให้สภาองค์การบริหารส่วนตำบลพิจารณาตามมาตรา ๔๖ แห่งพระราชบัญญัติสภาตำบลและองค์การบริหารส่วนตำบล พ.ศ. ๒๕๓๗ ด้วย เมื่อแผนพัฒนาท้องถิ่นที่เพิ่มเติมได้รับความเห็นชอบแล้ว ให้ส่งแผนพัฒนาท้องถิ่นดังกล่าว ให้ผู้บริหารท้องถิ่นประกาศใช้ พร้อมทั้งปิดประกาศให้ประชาชนทราบโดยเปิดเผยไม่น้อยกว่าสามสิบวันนับ แต่ วันที่ผู้บริหารท้องถิ่นประกาศใช้

ข้อ ๒๒/๑ เพื่อประโยชน์ของประชาชน การเปลี่ยนแปลงแผนพัฒนาท้องถิ่น ให้เป็นอำนาจ ของคณะกรรมการพัฒนาท้องถิ่น

ข้อ ๒๒/๒ ในกรณีการเพิ่มเติมหรือเปลี่ยนแปลงแผนพัฒนาท้องถิ่นที่เกี่ยวกับโครงการพระราชดำริ งานพระราชพิธี รัฐพิธี นโยบายรัฐบาล และนโยบายกระทรวงมหาดไทย ให้เป็นอำนาจของผู้บริหารท้องถิ่น สำหรับองค์การบริหารส่วนตำบลให้ส่งร่างแผนพัฒนาท้องถิ่นที่เพิ่มเติม หรือเปลี่ยนแปลงให้สภาองค์การบริหารส่วนตำบลพิจารณาตามมาตรา ๔๖ แห่งพระราชบัญญัติสภาตำบล และองค์การบริหารส่วนตำบล พ.ศ. ๒๕๓๗ ด้วย และเมื่อแผนพัฒนาท้องถิ่นที่เพิ่มเติมหรือ เปลี่ยนแปลงได้รับความเห็นชอบแล้ว ให้ปิดประกาศให้ประชาชนทราบโดยเปิดเผยไม่น้อยกว่าสามสิบวัน นับแต่วันที่ได้รับความเห็นชอบการ เพิ่มเติมหรือเปลี่ยนแปลงแผนพัฒนาท้องถิ่นดังกล่าว

๓.๒ หนังสือกระทรวงมหาดไทย ที่ มท ๐๘๑๐.๓/ว๗๔๖๗ ลงวันที่ ๑๔ ธันวาคม ๒๕๖๓ เรื่อง แนวทางการจัดทำแผนพัฒนาท้องถิ่นขององค์กรปกครองส่วนท้องถิ่น (พ.ศ.๒๕๖๖-๒๕๗๐) ตามระเบียบกระทรวงมหาดไทยว่าด้วย การจัดทำแผนพัฒนาขององค์กรปกครองส่วนท้องถิ่น พ.ศ. ๒๕๔๘ และแก้ไขเพิ่มเติมถึง (ฉบับที่ ๓) พ.ศ. ๒๕๖๑ "ข้อ ๔ การนำแผนพัฒนาท้องถิ่น (พ.ศ. ๒๕๖๖ - ๒๕๗๐) ไปสู่การปฏิบัติ เพื่อให้แผนพัฒนาท้องถิ่นนำไปสู่การปฏิบัติได้อย่างมีประสิทธิภาพ ให้องค์กรปกครองส่วนท้องถิ่นใช้แผนพัฒนาท้องถิ่น เป็นกรอบในการจัดทำงบประมาณรายจ่ายประจำปีงบประมาณรายจ่ายเพิ่มเติม และงบประมาณจากเงินสะสมในส่วนที่เกี่ยวข้อง ทั้งนี้เมื่อสภาท้องถิ่นได้ให้ความเห็นชอบในวิธีการงบประมาณ และเป็นไปตามแผนพัฒนาท้องถิ่นแล้ว หากปรากฏในภายหลังว่าเกณฑ์ราคากลางหรือบัญชีราคามาตรฐานครุภัณฑ์ คุณลักษณะ มาตรฐาน ราคาปรับเปลี่ยนไปให้องค์กรปกครองส่วนท้องถิ่นดำเนินการตามระเบียบกระทรวงมหาดไทยว่าด้วยการรับเงิน การเบิกจ่ายเงิน การฝากเงิน การเก็บรักษาเงินและการตรวจเงินขององค์กรปกครองส่วนท้องถิ่น พ.ศ. ๒๕๔๗ และที่แก้ไขเพิ่มเติม (ฉบับที่ ๒) พ.ศ. ๒๕๔๘ (ฉบับที่ ๓) พ.ศ. ๒๕๕๘ และ (ฉบับที่ ๔) พ.ศ. ๒๕๖๑ โดยไม่ต้องแก้ไขหรือเปลี่ยนแปลงแผนพัฒนาท้องถิ่น

เทศบาลตำบลท่าช้าง จึงดำเนินการจัดทำแผนพัฒนาท้องถิ่น (พ.ศ. ๒๕๖๖ - ๒๕๕๐) เพิ่มเติม ครั้งที่ ๑ พ.ศ.๒๕๖๘ เพื่อใช้เป็นแนวทางในการพัฒนาเทศบาลตำบลท่าช้างและเป็นกรอบในการจัดทำงบประมาณรายจ่ายประจำปี งบประมาณรายจ่ายเพิ่มเติม และงบประมาณจากเงินสะสม โดยจำแนกตามยุทธศาสตร์การพัฒนาและแผนงาน ดังนี้

ยุทธศาสตร์การส่งเสริมพัฒนาคุณภาพชีวิต คุณค่าทางสังคม และความเข้มแข็งของชุมชน

- แผนงาน การรักษาความสงบภายใน จำนวน ๑ โครงการ
- แผนงาน สร้างความเข้มแข็งของชุมชน จำนวน ๖ โครงการ

ยุทธศาสตร์ด้านการพัฒนาระบบโครงสร้างพื้นฐาน สาธารณูปโภค สาธารณูปการ

- แผนงานอุตสาหกรรมและการโยธา จำนวน ๕ โครงการ

รายการบัญชีครุภัณฑ์ที่ใช้สำหรับการบริการสาธารณะ

- แผนงานสร้างความเข้มแข็งของชุมชน จำนวน ๑๒ รายการ
- แผนงานการศึกษา จำนวน ๔ รายการ
- แผนงานเคหะชุมชน จำนวน ๒ รายการ
- แผนงานสาธารณสุข จำนวน ๑ รายการ

ตามบันทึกข้อความ

๑. บันทึกข้อความสำนักปลัดเทศบาล ที่ สป. ๗๙๙/๒๕๖๗ ลงวันที่ ๒๘ พฤศจิกายน ๒๕๖๗ เรื่อง ขออนุมัติเพิ่มเติม เพื่อบรรจุโครงการฯในแผนพัฒนาท้องถิ่น(พ.ศ.๒๕๖๖-๒๕๗๐) ครั้งที่ ๑/๒๕๖๘ เทศบาลตำบลท่าช้าง

๒. บันทึกข้อความงานพัฒนาชุมชน สำนักปลัดเทศบาล ที่ สป. ๘๓๑/๒๕๖๗ ลงวันที่ ๒ ธันวาคม ๒๕๖๗ เรื่อง ขออนุมัติเพิ่มเติม เพื่อบรรจุโครงการฯในแผนพัฒนาท้องถิ่น(พ.ศ.๒๕๖๖-๒๕๗๐) ครั้งที่ ๑/๒๕๖๘ เทศบาลตำบลท่าช้าง

๓. บันทึกข้อความกองการศึกษา ที่ ศษ. ๓๗๑/๒๕๖๗ ลงวันที่ ๓ ธันวาคม ๒๕๖๗ เรื่อง ขออนุมัติเพิ่มเติม เพื่อบรรจุโครงการฯในแผนพัฒนาท้องถิ่น(พ.ศ.๒๕๖๖-๒๕๗๐) ครั้งที่ ๑/๒๕๖๘ เทศบาลตำบลท่าช้าง

๔. บันทึกข้อความกองการศึกษา ที่ ศษ. ๓๗๒/๒๕๖๗ ลงวันที่ ๓ ธันวาคม ๒๕๖๗ เรื่อง ขออนุมัติเพิ่มเติม เพื่อบรรจุโครงการฯในแผนพัฒนาท้องถิ่น(พ.ศ.๒๕๖๖-๒๕๗๐) ครั้งที่ ๑/๒๕๖๘ เทศบาลตำบลท่าช้าง

๕. บันทึกข้อความกองช่าง ที่ กองช่าง. ๑๐๗๕/๒๕๖๗ ลงวันที่ ๓ ธันวาคม ๒๕๖๗ เรื่อง ขออนุมัติเพิ่มเติม เพื่อบรรจุโครงการฯในแผนพัฒนาท้องถิ่น(พ.ศ.๒๕๖๖-๒๕๗๐) ครั้งที่ ๑/๒๕๖๘ เทศบาลตำบลท่าช้าง

ส่วนที่ ๕
รายละเอียดโครงการพัฒนา
แบบ ผ.๐๑
บัญชีสรุปโครงการพัฒนา
แผนพัฒนาท้องถิ่น (พ.ศ.๒๕๖๖ - ๒๕๗๐)
เพิ่มเติม ครั้งที่ ๑/๒๕๖๘

บัญชีสรุปโครงการพัฒนา

แผนพัฒนาท้องถิ่น (พ.ศ. ๒๕๖๖ - ๒๕๗๐) เพิ่มเติมครั้งที่ ๑/๒๕๖๘

เทศบาลตำบลท่าช้าง อำเภอเมืองนครนายก จังหวัดนครนายก

ยุทธศาสตร์	ปี ๒๕๖๖		ปี ๒๕๖๗		ปี ๒๕๖๘		ปี ๒๕๖๙		ปี ๒๕๗๐		รวม ๕ ปี	
	จำนวนโครงการ	งบประมาณ (บาท)	จำนวนโครงการ	งบประมาณ (บาท)	จำนวนโครงการ	งบประมาณ (บาท)	จำนวนโครงการ	งบประมาณ (บาท)	จำนวนโครงการ	งบประมาณ (บาท)	จำนวนโครงการ	งบประมาณ (บาท)
๑) ยุทธศาสตร์การส่งเสริมพัฒนาคุณภาพชีวิต คุณค่าทางสังคม และความเข้มแข็งของชุมชน												
๑.๑กลยุทธ์ที่ ๕ ส่งเสริมและสนับสนุนการป้องกันสาธารณภัย												
(๑) แผนงาน การรักษาความสงบภายใน	๐	๐	๐	๐	๑	๘๐,๐๐๐	๑	๘๐,๐๐๐	๑	๘๐,๐๐๐	๓	๒๔๐,๐๐๐
(๒) แผนงาน สร้างความเข้มแข็งของชุมชน	๐	๐	๐	๐	๕	๕๓๐,๐๐๐	๕	๕๓๐,๐๐๐	๕	๕๓๐,๐๐๐	๑๕	๑,๕๙๐,๐๐๐
๒) ยุทธศาสตร์ด้านการพัฒนาระบบโครงสร้างพื้นฐาน สาธารณูปโภค สาธารณูปการ												
๔.๑ กลยุทธ์จัดหาน้ำเพื่ออุปโภคและบริโภคให้เพียงพอและทั่วถึง												
(๑) แผนงานอุตสาหกรรมและการโยธา	๐	๐	๐	๐	๒	๑,๐๐๐,๐๐๐	๒	๑,๐๐๐,๐๐๐	๒	๑,๐๐๐,๐๐๐	๖	๓,๐๐๐,๐๐๐
๒.๒กลยุทธ์ที่ ๔ ขยายเขตไฟฟ้าให้ครอบคลุมทุกพื้นที่และจัดบริการไฟฟ้าสาธารณะ												
(๒) แผนงานอุตสาหกรรมและการโยธา	๐	๐	๐	๐	๓	๑,๕๐๐,๐๐๐	๓	๑,๕๐๐,๐๐๐	๓	๑,๕๐๐,๐๐๐	๙	๔,๕๐๐,๐๐๐
๓) ยุทธศาสตร์ด้านการพัฒนาประสิทธิภาพทางการเมืองการบริหารจัดการและการพัฒนาบุคลากร												-
๓.๑ กลยุทธ์ที่ ๒๑ เปิดโอกาสให้ประชาชนได้เข้ามามีส่วนร่วมในการพัฒนาท้องถิ่น												-
(๑) แผนงาน สร้างความเข้มแข็งของชุมชน	๐	๐	๐	๐	๑	๑๐,๐๐๐	๑	๑๐,๐๐๐	๑	๑๐,๐๐๐	๓	๓๐,๐๐๐
๓.๒ กลยุทธ์ที่ ๑๙ พัฒนาประสิทธิภาพการบริหารงานด้านบุคลากรและระบบงาน												-
(๒) แผนงาน บริหารงานทั่วไป	๐	๐	๐	๐	๑	๓๑๓,๒๐๐	๑	๓๑๓,๒๐๐	๑	๓๑๓,๒๐๐	๓	๙๓๙,๖๐๐
รวม	**๐**	**๐**	**๐**	**๐**	**๑๓**	**๓,๔๓๓,๒๐๐**	**๑๓**	**๓,๔๓๓,๒๐๐**	**๑๓**	**๓,๔๓๓,๒๐๐**	**๓๙**	**๑๐,๒๙๙,๖๐๐**

หมายเหตุ

๑. ให้ยกเลิกแบบ ผ.๐๗ ตามหนังสือกระทรวงมหาดไทย ด่วนที่สุด ที่ มท ๐๘๑๐.๓/ว ๕๗๙๗ ลงวันที่ ๑๐ ตุลาคม ๒๕๕๙

๒. ให้องค์กรปกครองส่วนท้องถิ่นนำข้อมูลเดิมที่อยู่ในแบบ ผ.๐๗ ของแผนพัฒนาท้องถิ่น(พ.ศ.๒๕๖๑-๒๕๖๔) นำมาลงในแบบ ผ.๐๑

แบบ ผ.๐๒

รายละเอียดโครงการพัฒนา

แผนพัฒนาท้องถิ่น (พ.ศ.๒๕๖๖ - ๒๕๗๐)

เพิ่มเติม ครั้งที่ ๑/๒๕๖๘

ยุทธศาสตร์

การส่งเสริมพัฒนาคุณภาพชีวิต คุณค่าทางสังคม และความเข้มแข็งของชุมชน

รายละเอียดโครงการพัฒนา
แผนพัฒนาท้องถิ่น (พ.ศ. ๒๕๖๖ - ๒๕๗๐) เพิ่มเติมครั้งที่ ๑/๒๕๖๘
เทศบาลตำบลท่าช้าง อำเภอเมืองนครนายก จังหวัดนครนายก

ก. ยุทธศาสตร์ชาติ ๒๐ ปี
ยุทธศาสตร์ที่ ๓ ด้านการพัฒนาและเสริมสร้างศักยภาพคน
หมุดหมายที่ ๑๒ ไทยมีกำลังคน สมรรถนะสูง มุ่งเรียนรู้อย่าง ต่อเนื่อง ตอบโจทย์ การพัฒนาแห่งอนาคต
เป้าหมายที่ ๑๑ ทำให้เมืองและการตั้งถิ่นฐานของมนุษย์มีความครอบคลุม ปลอดภัย มีภูมิต้านทานและยั่งยืน

ข. แผนพัฒนาเศรษฐกิจฯ ฉบับที่ ๑๓
ยุทธศาสตร์ที่ ๓ การพัฒนาความรู้และทักษะในการประกอบอาชีพของประชาชน รวมถึงจัดเตรียมโครงสร้างพื้นฐาน ให้บริการประชาชนอย่างเป็นระบบ เพื่อให้ชุมชนมีความเข้มแข็ง

ค. เป้าหมายการพัฒนาที่ยั่งยืน SDGs

ง. ยุทธศาสตร์จังหวัด

จ. ยุทธศาสตร์การพัฒนาขององค์กรปกครองส่วนท้องถิ่นในเขตจังหวัด
ยุทธศาสตร์ที่ ๒ พัฒนาการส่งเสริมคุณภาพชีวิต

๑. ยุทธศาสตร์ การส่งเสริมพัฒนาคุณภาพชีวิต คุณค่าทางสังคม และความเข้มแข็งของชุมชน

๑.๑ กลยุทธ์ที่ ๕ ส่งเสริมและสนับสนุนการป้องกันสาธารณภัย

(๑) แผนงาน การรักษาความสงบภายใน

ที่	โครงการ	วัตถุประสงค์	เป้าหมาย (ผลผลิตของโครงการ)	งบประมาณ ๒๕๖๖ (บาท)	๒๕๖๗ (บาท)	๒๕๖๘ (บาท)	๒๕๖๙ (บาท)	๒๕๗๐ (บาท)	ตัวชี้วัด (KPI)	ผลลัพธ์ที่คาดว่าจะได้รับ	หน่วยงานที่รับผิดชอบ
๑	โครงการฝึกอบรมขับขี่ปลอดภัยเสริมสร้างวินัยจราจรและการป้องกันอุบัติเหตุ	เพื่อเป็นการเสริมสร้างวินัยจราจรและป้องกันอุบัติเหตุให้กับประชาชนในเขต เทศบาลตำบลท่าช้าง	การจัดโครงการฝึกอบรมเสริมสร้างวินัยจราจรและป้องกันอุบัติเหตุ	-	-	๘๐,๐๐๐	๘๐,๐๐๐	๘๐,๐๐๐	๑ โครงการ/ปี	ประชาชนมีสุขภาพร่างกายและจิตใจที่ดีและใช้เวลาว่างให้เกิดประโยชน์	สำนักปลัด
				-	-						
				-	-						
รวมแผนงาน การรักษาความสงบภายใน			**๑ โครงการ**	-	-	๘๐,๐๐๐	๘๐,๐๐๐	๘๐,๐๐๐	-	-	-

รายละเอียดโครงการพัฒนา

แผนพัฒนาท้องถิ่น (พ.ศ. ๒๕๖๖ - ๒๕๗๐) เพิ่มเติมครั้งที่ ๑/๒๕๖๘

เทศบาลตำบลท่าช้าง อำเภอเมืองนครนายก จังหวัดนครนายก

ก. ยุทธศาสตร์ชาติ ๒๐ ปี ยุทธศาสตร์ที่ ๓ ด้านการพัฒนาและเสริมสร้างศักยภาพคน

ข. แผนพัฒนาเศรษฐกิจฯ ฉบับที่ ๑๓ หมุดหมายที่ ๑๒ ไทยมีกำลังคน สมรรถนะสูง มุ่งเรียนรู้อย่าง ต่อเนื่อง ตอบโจทย์ การพัฒนาแห่งอนาคต

ค. เป้าหมายการพัฒนาที่ยั่งยืน SDGs เป้าหมายที่ ๑๑ ทำให้เมืองและการตั้งถิ่นฐานของมนุษย์มีความครอบคลุม ปลอดภัย มีภูมิต้านทานและยั่งยืน

ง. ยุทธศาสตร์จังหวัด ยุทธศาสตร์ที่ ๓ การพัฒนาความรู้และทักษะในการประกอบอาชีพของประชาชน รวมถึงจัดเตรียมโครงสร้างพื้นฐานให้บริการประชาชนอย่างเป็นระบบ เพื่อให้ชุมชนมีความเข้มแข็ง

จ. ยุทธศาสตร์การพัฒนาขององค์กรปกครองส่วนท้องถิ่นในเขตจังหวัด ยุทธศาสตร์ที่ ๒ พัฒนาการส่งเสริมคุณภาพชีวิต

๑. ยุทธศาสตร์ การส่งเสริมพัฒนาคุณภาพชีวิต คุณค่าทางสังคม และความเข้มแข็งของชุมชน

๑.๒ กลยุทธ์ที่ ๑๒ ส่งเสริมและสนับสนุนการกีฬา และกิจกรรมนันทนาการ

(๒) แผนงาน สร้างความเข้มแข็งของชุมชน

ที่	โครงการ	วัตถุประสงค์	เป้าหมาย (ผลผลิตของโครงการ)	งบประมาณ ๒๕๖๖ (บาท)	๒๕๖๗ (บาท)	๒๕๖๘ (บาท)	๒๕๖๙ (บาท)	๒๕๗๐ (บาท)	ตัวชี้วัด (KPI)	ผลลัพธ์ที่คาดว่าจะได้รับ	หน่วยงานที่รับผิดชอบ
๑	โครงการแข่งขันกีฬาครอบครัวสัมพันธ์ เทศบาลตำบลท่าช้าง	เพื่อส่งเสริมสุขภาพร่างกายและจิตใจ ของเยาวชน ประชาชน ในเขตเทศบาลตำบลท่าช้าง	การจัดโครงการแข่งขันกีฬาครอบครัวสัมพันธ์ เทศบาลตำบลท่าช้าง	-	-	๑๐๐,๐๐๐	๑๐๐,๐๐๐	๑๐๐,๐๐๐	๑ โครงการ/ปี	ประชาชนมีสุขภาพร่างกายและจิตใจที่ดี และใช้เวลาว่างให้เกิดประโยชน์	สำนักปลัด
๒	โครงการแข่งขันกีฬาชุมชนสัมพันธ์ เชื่อมความสามัคคีเทศบาลตำบลท่าช้าง	เพื่อส่งเสริมสุขภาพและความสามัคคีของประชาชน ในเขตเทศบาลตำบลท่าช้าง	การจัดโครงการแข่งขันกีฬาชุมชนสัมพันธ์ เชื่อมความสามัคคี เทศบาลตำบลท่าช้าง	-	-	๑๕๐,๐๐๐	๑๕๐,๐๐๐	๑๕๐,๐๐๐	๑ โครงการ/ปี	ประชาชนมีสุขภาพร่างกายและจิตใจที่ดี และใช้เวลาว่างให้เกิดประโยชน์	สำนักปลัด
๓	โครงการส่งเสริมการเรียนรู้และพัฒนาศักยภาพผู้สูงอายุ	เพื่อส่งเสริมการเรียนรู้และพัฒนาทักษะใหม่ๆ ให้กับผู้สูงอายุ	การจัดโครงการส่งเสริมการเรียนรู้ และพัฒนาศักยภาพผู้สูงอายุ	-	-	๘๐,๐๐๐	๘๐,๐๐๐	๘๐,๐๐๐	๑ โครงการ/ปี	ผู้สูงอายุในเขตเทศบาลตำบลท่าช้าง ได้ใช้ชีวิตอย่างมีคุณภาพ	สำนักปลัด

รายละเอียดโครงการพัฒนา
แผนพัฒนาท้องถิ่น (พ.ศ. ๒๕๖๖ - ๒๕๗๐) เพิ่มเติมครั้งที่ ๑/๒๕๖๘
เทศบาลตำบลท่าช้าง อำเภอเมืองนครนายก จังหวัดนครนายก

ก. ยุทธศาสตร์ชาติ ๒๐ ปี ยุทธศาสตร์ที่ ๓ ด้านการพัฒนาและเสริมสร้างศักยภาพคน
ข. แผนพัฒนาเศรษฐกิจฯ ฉบับที่ ๑๓ หมุดหมายที่ ๑๒ ไทยมีกำลังคน สมรรถนะสูง มุ่งเรียนรู้อย่าง ต่อเนื่อง ตอบโจทย์ การพัฒนาแห่งอนาคต
ค. เป้าหมายการพัฒนาที่ยั่งยืน SDGs เป้าหมายที่ ๑๑ ทำให้เมืองและการตั้งถิ่นฐานของมนุษย์มีความครอบคลุม ปลอดภัย มีภูมิต้านทานและยั่งยืน
ง. ยุทธศาสตร์จังหวัด ยุทธศาสตร์ที่ ๓ การพัฒนาความรู้และทักษะในการประกอบอาชีพของประชาชน รวมถึงจัดเตรียมโครงสร้างพื้นฐาน ให้บริการประชาชนอย่างเป็นระบบ เพื่อให้ชุมชนมีความเข้มแข็ง
จ. ยุทธศาสตร์การพัฒนาขององค์กรปกครองส่วนท้องถิ่นในเขตจังหวัด ยุทธศาสตร์ที่ ๒ พัฒนาการส่งเสริมคุณภาพชีวิต

๑. ยุทธศาสตร์ การส่งเสริมพัฒนาคุณภาพชีวิต คุณค่าทางสังคม และความเข้มแข็งของชุมชน

๑.๒ กลยุทธ์ที่ ๑๒ ส่งเสริมและสนับสนุนการกีฬา และกิจกรรมนันทนาการ

(๒) แผนงาน สร้างความเข้มแข็งของชุมชน

ที่	โครงการ	วัตถุประสงค์	เป้าหมาย (ผลผลิตของโครงการ)	งบประมาณ ๒๕๖๖ (บาท)	๒๕๖๗ (บาท)	๒๕๖๘ (บาท)	๒๕๖๙ (บาท)	๒๕๗๐ (บาท)	ตัวชี้วัด (KPI)	ผลลัพธ์ที่คาดว่าจะได้รับ	หน่วยงานที่รับผิดชอบ
๔	โครงการแข่งขันกีฬาเชื่อมความสัมพันธ์ในองค์กร เทศบาลตำบลท่าช้าง	เพื่อส่งเสริมสุขภาพและความสามัคคีของพนักงานเทศบาลตำบลท่าช้าง	การจัดโครงการแข่งขันกีฬาเชื่อมความสัมพันธ์ในองค์กร เทศบาลตำบลท่าช้าง	-	-	๑๐๐,๐๐๐	๑๐๐,๐๐๐	๑๐๐,๐๐๐	๑ โครงการ/ปี	พนักงานมีสุขภาพร่างกายและจิตใจที่ดีและใช้เวลาว่างให้เกิดประโยชน์	สำนักปลัด
๕	โครงการดนตรีบำบัดสุขภาพกาย สุขภาพใจ เทศบาลตำบลท่าช้าง	เพื่อส่งเสริมสุขภาพทางด้านจิตใจ ของของประชาชน	การจัดโครงการดนตรีบำบัดสุขภาพกาย สุขภาพใจ เทศบาลตำบลท่าช้าง			๑๐๐,๐๐๐	๑๐๐,๐๐๐	๑๐๐,๐๐๐	๑ โครงการ/ปี	ประชาชนมีสุขภาพจิตใจที่ดี และใช้เวลาว่างให้เกิดประโยชน์	สำนักปลัด
รวมแผนงาน สร้างความเข้มแข็งของชุมชน ๕ โครงการ				=	-	๕๓๐,๐๐๐	๕๓๐,๐๐๐	๕๓๐,๐๐๐	-	-	-
##	**รวมยุทธศาสตร์ที่ ๑ มี ๒ แผนงาน จำนวน ๖ โครงการ**			=	-	๖๑๐,๐๐๐	๖๑๐,๐๐๐	๖๑๐,๐๐๐	-	-	-

ยุทธศาสตร์
การพัฒนาระบบโครงสร้างพื้นฐาน
สาธารณูปโภค สาธารณูปการ

รายละเอียดโครงการพัฒนา

แผนพัฒนาท้องถิ่น (พ.ศ. ๒๕๖๖ - ๒๕๗๐) เพิ่มเติมครั้งที่ ๑/๒๕๖๘

เทศบาลตำบลท่าช้าง อำเภอเมืองนครนายก จังหวัดนครนายก

ก. ยุทธศาสตร์ชาติ ๒๐ ปี ยุทธศาสตร์ที่ ๖ ด้านการปรับสมดุลและ พัฒนาระบบ การบริหารจัดการภาครัฐ

ข. แผนพัฒนาเศรษฐกิจฯ ฉบับที่ ๑๓ หมุดหมายที่ ๑๓ ไทยมีภาครัฐที่ทันสมัย มีประสิทธิภาพ และตอบโจทย์ประชาชน

ค. เป้าหมายการพัฒนาที่ยั่งยืน SDGs เป้าหมายที่ ๙ สร้างโครงสร้างพื้นฐานที่มีความทนทาน ส่งเสริมการพัฒนาอุตสาหกรรมที่ครอบคลุมและยั่งยืน และส่งเสริมนวัตกรรม

ง. ยุทธศาสตร์จังหวัด ยุทธศาสตร์ที่ ๓ การพัฒนาความรู้และทักษะในการประกอบอาชีพของประชาชน รวมถึงจัดเตรียมโครงสร้างพื้นฐาน ให้บริการประชาชนอย่างเป็นระบบ เพื่อให้ชุมชนมีความเข้มแข็ง

จ. ยุทธศาสตร์การพัฒนาขององค์กรปกครองส่วนท้องถิ่นในเขตจังหวัด ยุทธศาสตร์ที่ ๓ พัฒนาโครงสร้างพื้นฐาน

๒. ยุทธศาสตร์ ด้านการพัฒนาระบบโครงสร้างพื้นฐาน สาธารณูปโภค สาธารณูปการ

๒.๑ กลยุทธ์ที่ ๓ ก่อสร้างสิ่งสาธารณประโยชน์เพื่อการบริการชุมชน

(๑) แผนงาน อุตสาหกรรมและการโยธา

ที่	โครงการ	วัตถุประสงค์	เป้าหมาย (ผลผลิตของโครงการ)	งบประมาณ ๒๕๖๖ (บาท)	๒๕๖๗ (บาท)	๒๕๖๘ (บาท)	๒๕๖๙ (บาท)	๒๕๗๐ (บาท)	ตัวชี้วัด (KPI)	ผลลัพธ์ที่คาดว่าจะได้รับ	หน่วยงานที่รับผิดชอบ
๑	โครงการก่อสร้างลานคอนกรีตเสริมเหล็กบริเวณสนามเฉลิมราชกุมารี ๒ เมษายน ๒๕๓๔ เทศบาลตำบลท่าช้าง	เพื่อให้มีความสะดวกและปลอดภัยในการทำกิจกรรมอื่นๆ ของประชาชนในเขตเทศบาลตำบลท่าช้าง	เพื่อก่อสร้างลานคอนกรีตเสริมเหล็กบริเวณสนามเฉลิมราชกุมารี ๒ เมษายน ๒๕๓๔ รวมพื้นที่ไม่น้อยกว่า ๕๒๘.๐๐ ตร.เมตร หนา ๐.๑๕ เมตร	-	-	๕๐๐,๐๐๐	๕๐๐,๐๐๐	๕๐๐,๐๐๐	๑ โครงการ/ปี	ประชาชนมีความสดวกและปลอดภัยในการทำกิจกรรม	กองช่าง
๒	โครงการปรับปรุงลู่วิ่งภายในสนามกีฬาเทศบาลตำบลท่าช้าง	เพื่อให้มีความสะดวกและปลอดภัยในการทำกิจกรรมอื่นๆ ของประชาชนในเขตเทศบาลตำบลท่าช้าง	เพื่อปรับปรุงลู่วิ่งภายในสนามกีฬาเทศบาลตำบลท่าช้าง โดยการบดอัดลูกรัง พื้นที่รวมไม่น้อยกว่า ๔,๗๙๑.๐๐ ตารางเมตร	-	-	๕๐๐,๐๐๐	๕๐๐,๐๐๐	๕๐๐,๐๐๐	๑ โครงการ/ปี	ประชาชนมีความสดวกและปลอดภัยในการทำกิจกรรม	กองช่าง

แบบ ผ.๐๒

รายละเอียดโครงการพัฒนา
แผนพัฒนาท้องถิ่น (พ.ศ. ๒๕๖๖ - ๒๕๗๐) เพิ่มเติมครั้งที่ ๑/๒๕๖๘
เทศบาลตำบลท่าช้าง อำเภอเมืองนครนายก จังหวัดนครนายก

ก. ยุทธศาสตร์ชาติ ๒๐ ปี ยุทธศาสตร์ที่ ๖ ด้านการปรับสมดุลและ พัฒนาระบบ การบริหารจัดการภาครัฐ
ข. แผนพัฒนาเศรษฐกิจฯ ฉบับที่ ๑๓ หมุดหมายที่ ๑๓ ไทยมีภาครัฐที่ทันสมัย มีประสิทธิภาพ และตอบโจทย์ประชาชน
ค. เป้าหมายการพัฒนาที่ยั่งยืน SDGs เป้าหมายที่ ๙ สร้างโครงสร้างพื้นฐานที่มีความทนทาน ส่งเสริมการพัฒนาอุตสาหกรรมที่ครอบคลุมและยั่งยืน และส่งเสริมนวัตกรรม
ง. ยุทธศาสตร์จังหวัด ยุทธศาสตร์ที่ ๓ การพัฒนาความรู้และทักษะในการประกอบอาชีพของประชาชน รวมถึงจัดเตรียมโครงสร้างพื้นฐาน ให้บริการประชาชนอย่างเป็นระบบ เพื่อให้ชุมชนมีความเข้มแข็ง
จ. ยุทธศาสตร์การพัฒนาขององค์กรปกครองส่วนท้องถิ่นในเขตจังหวัด ยุทธศาสตร์ที่ ๓ พัฒนาโครงสร้างพื้นฐาน

๒. ยุทธศาสตร์ ด้านการพัฒนาระบบโครงสร้างพื้นฐาน สาธารณูปโภค สาธารณูปการ

๒.๒ กลยุทธ์ที่ ๔ ขยายเขตไฟฟ้าให้ครอบคลุมทุกพื้นที่และจัดบริการไฟฟ้าสาธารณะ

(๒) แผนงาน อุตสาหกรรมและการโยธา

ที่	โครงการ	วัตถุประสงค์	เป้าหมาย (ผลผลิตของโครงการ)	งบประมาณ ๒๕๖๖ (บาท)	๒๕๖๗ (บาท)	๒๕๖๘ (บาท)	๒๕๖๙ (บาท)	๒๕๗๐ (บาท)	ตัวชี้วัด (KPI)	ผลลัพธ์ที่คาดว่าจะได้รับ	หน่วยงานที่รับผิดชอบ
๓	โครงการติดตั้งไฟฟ้าสาธารณะถนนสุขาภิบาล ๑ เทศบาลตำบลท่าช้าง	เพื่อให้ประชาชนได้รับความสะดวกและปลอดภัยในการใช้ถนน	เพื่อติดตั้งไฟฟ้าสาธารณะถนนซอยสุขาภิบาล ๑ เทศบาลตำบลท่าช้าง	-		๕๐๐,๐๐๐	๕๐๐,๐๐๐	๕๐๐,๐๐๐	๑ โครงการ/ปี	ประชาชนได้รับความสะดวกและปลอดภัยในการใช้ถนน	กองช่าง
๔	โครงการติดตั้งไฟฟ้าสาธารณะถนนสุขาภิบาล ๓ เทศบาลตำบลท่าช้าง	เพื่อให้ประชาชนได้รับความสะดวกและปลอดภัยในการใช้ถนน	เพื่อติดตั้งไฟฟ้าสาธารณะถนนซอยสุขาภิบาล ๓ เทศบาลตำบลท่าช้าง	-		๕๐๐,๐๐๐	๕๐๐,๐๐๐	๕๐๐,๐๐๐	๑ โครงการ/ปี	ประชาชนได้รับความสะดวกและปลอดภัยในการใช้ถนน	กองช่าง
๕	โครงการติดตั้งไฟฟ้าส่องสว่างบริเวณภายในสำนักงานเทศบาลตำบลท่าช้าง	เพื่อให้ประชาชนได้รับความสะดวกและปลอดภัยในการใช้พื้นที่ในเขตเทศบาลตำบลท่าช้าง	เพื่อติดตั้งไฟฟ้าส่องสว่างบริเวณภายในสำนักงานเทศบาลตำบลท่าช้าง	-		๕๐๐,๐๐๐	๕๐๐,๐๐๐	๕๐๐,๐๐๐	๑ โครงการ/ปี	ประชาชนได้รับความสะดวกและปลอดภัยในการใช้พื้นที่ในเขตเทศบาลตำบลท่าช้าง	กองช่าง
รวมแผนงาน อุตสาหกรรมและการโยธา ๕ โครงการ				=	๐	๒,๕๐๐,๐๐๐	๒,๕๐๐,๐๐๐	๒,๕๐๐,๐๐๐	-	-	-
##	**รวมยุทธศาสตร์ที่ ๒ มี ๑ แผนงาน จำนวน ๕ โครงการ**			=	-	๒,๕๐๐,๐๐๐	๒,๕๐๐,๐๐๐	๒,๕๐๐,๐๐๐	-	-	-

ยุทธศาสตร์

การพัฒนาประสิทธิภาพทางการเมือง

การบริหารจัดการ และการพัฒนาบุคคลากร

รายละเอียดโครงการพัฒนา

แผนพัฒนาท้องถิ่น (พ.ศ. ๒๕๖๖ - ๒๕๗๐) เพิ่มเติมครั้งที่ ๑/๒๕๖๘

เทศบาลตำบลท่าช้าง อำเภอเมืองนครนายก จังหวัดนครนายก

ก. ยุทธศาสตร์ชาติ ๒๐ ปี ยุทธศาสตร์ที่ ๓ ด้านการพัฒนาและเสริมสร้างศักยภาพคน

ข. แผนพัฒนาเศรษฐกิจฯ ฉบับที่ ๑๓ หมุดหมายที่ ๑๒ ไทยมีกำลังคน สมรรถนะสูง มุ่งเรียนรู้อย่าง ต่อเนื่อง ตอบโจทย์ การพัฒนาแห่งอนาคต

ค. เป้าหมายการพัฒนาที่ยั่งยืน SDGs เป้าหมายที่ ๑๑ ทำให้เมืองและการตั้งถิ่นฐานของมนุษย์มีความครอบคลุม ปลอดภัย มีภูมิต้านทานและยั่งยืน

ง. ยุทธศาสตร์จังหวัด ยุทธศาสตร์ที่ ๓ การพัฒนาความรู้และทักษะในการประกอบอาชีพของประชาชน รวมถึงจัดเตรียมโครงสร้างพื้นฐาน ให้บริการประชาชนอย่างเป็นระบบ เพื่อให้ชุมชนมีความเข้มแข็ง

จ. ยุทธศาสตร์การพัฒนาขององค์กรปกครองส่วนท้องถิ่นในเขตจังหวัด ยุทธศาสตร์ที่ ๔ พัฒนาการเมืองและการบริหารจัดการที่ดี

๓. ยุทธศาสตร์ ด้านการพัฒนาประสิทธิภาพทางการเมืองการบริหารจัดการ และการพัฒนาบุคลากร

๓.๑ กลยุทธ์ที่ ๒๑ เปิดโอกาสให้ประชาชนได้เข้ามามีส่วนร่วมในการพัฒนาท้องถิ่น

(๑) แผนงาน สร้างความเข้มแข็งของชุมชน

ที่	โครงการ	วัตถุประสงค์	เป้าหมาย (ผลผลิตของโครงการ)	งบประมาณ ๒๕๖๖ (บาท)	๒๕๖๗ (บาท)	๒๕๖๘ (บาท)	๒๕๖๙ (บาท)	๒๕๗๐ (บาท)	ตัวชี้วัด (KPI)	ผลลัพธ์ที่คาดว่าจะได้รับ	หน่วยงานที่รับผิดชอบ
๑	โครงการจัดการเลือกตั้งผู้นำชุมชน ในเขตเทศบาลตำบลท่าช้าง	เพื่อให้ประชาชนในเขตเทศบาลตำบลท่าช้างมีส่วนร่วมในการพัฒนาท้องถิ่น	การอบรมให้ความรู้ความเข้าใและการเลือกตั้งผู้นำชุมชน	-	-	๑๐,๐๐๐	๑๐,๐๐๐	๑๐,๐๐๐	๑ โครงการ/ปี	ทำให้ประชาชนในเขตเทศบาลตำบลท่าช้างมีส่วนร่วมในการพัฒนาท้องถิ่น	สำนักปลัด
รวมแผนงาน สร้างความเข้มแข็งของชุมชน			**๑ โครงการ**	=	-	๑๐,๐๐๐	๑๐,๐๐๐	๑๐,๐๐๐	-	-	-

รายละเอียดโครงการพัฒนา
แผนพัฒนาท้องถิ่น (พ.ศ. ๒๕๖๖ - ๒๕๗๐) เพิ่มเติมครั้งที่ ๑/๒๕๖๘
เทศบาลตำบลท่าช้าง อำเภอเมืองนครนายก จังหวัดนครนายก

ข. แผนพัฒนาเศรษฐกิจฯ ฉบับที่ ๑๓ หมุดหมายที่ ๑๓ ไทยมีภาครัฐที่ทันสมัย มีประสิทธิภาพ และตอบโจทย์ประชาชน
ค. เป้าหมายการพัฒนาที่ยั่งยืน SDGs เป้าหมายที่ ๙ สร้างโครงสร้างพื้นฐานที่มีความทนทาน ส่งเสริมการพัฒนาอุตสาหกรรมที่ครอบคลุมและยั่งยืน และส่งเสริมนวัตกรรม
ง. ยุทธศาสตร์จังหวัด ยุทธศาสตร์ที่ ๓ การพัฒนาความรู้และทักษะในการประกอบอาชีพของประชาชน รวมถึงจัดเตรียมโครงสร้างพื้นฐาน ให้บริการประชาชนอย่างเป็นระบบ เพื่อให้ชุมชนมีความเข้มแข็ง
จ. ยุทธศาสตร์การพัฒนาขององค์กรปกครองส่วนท้องถิ่นในเขตจังหวัด ยุทธศาสตร์ที่ ๔ พัฒนาการเมืองและการบริหารจัดการที่ดี
๓. ยุทธศาสตร์ ด้านการพัฒนาประสิทธิภาพทางการเมือง การบริหารจัดการ และการพัฒนาบุคลากร
๓.๒ กลยุทธ์ที่ ๑๙ พัฒนาประสิทธิภาพการบริหารงานด้านบุคลากรและระบบงาน
(๒) แผนงาน บริหารงานทั่วไป

ที่	โครงการ	วัตถุประสงค์	เป้าหมาย (ผลผลิตของโครงการ)	งบประมาณ ๒๕๖๖ (บาท)	๒๕๖๗ (บาท)	๒๕๖๘ (บาท)	๒๕๖๙ (บาท)	๒๕๗๐ (บาท)	ตัวชี้วัด (KPI)	ผลลัพธ์ที่คาดว่าจะได้รับ	หน่วยงานที่รับผิดชอบ
๑	เช่ารถยนต์ประจำตำแหน่ง	เพื่อลดค่าใช้จ่ายในการซ่อมบำรุงรักษาครุภัณฑ์ยานพาหนะและขนส่ง	เช่ารถยนต์ประจำตำแหน่ง ปริมาตรกระบอกสูบไม่เกิน ๒,๐๐๐ ซีซี	-	-	๓๑๓,๒๐๐	๓๑๓,๒๐๐	๓๑๓,๒๐๐	๑ โครงการ/ปี	ลดค่าใช้จ่ายในการซ่อมบำรุงรักษาครุภัณฑ์ยานพาหนะและขนส่ง	สำนักปลัด
				-	-						
รวมแผนงาน บริหารงานทั่วไป ๑ โครงการ				=	-	๓๑๓,๒๐๐	๓๑๓,๒๐๐	๓๑๓,๒๐๐	-	-	-
##	รวมยุทธศาสตร์ที่ ๓ มี ๒ แผนงาน จำนวน ๒ โครงการ			=	-	๓๒๓,๒๐๐	๓๒๓,๒๐๐	๓๒๓,๒๐๐	-	-	-

แบบ ผ.๐๓
บัญชีครุภัณฑ์
แผนพัฒนาท้องถิ่น (พ.ศ.๒๕๖๖ - ๒๕๗๐)
เพิ่มเติม ครั้งที่ ๑/๒๕๖๘

บัญชีครุภัณฑ์ วัสดุ
สำหรับที่ไม่ได้ดำเนินการจัดทำเป็นโครงการพัฒนาท้องถิ่น
แผนพัฒนาท้องถิ่น (พ.ศ. ๒๕๖๖ - ๒๕๗๐) เพิ่มเติมครั้งที่ ๑/๒๕๖๘
เทศบาลตำบลท่าช้าง อำเภอเมืองนครนายก จังหวัดนครนายก
ประเภทครุภัณฑ์

๑ ประเภทครุภัณฑ์ ครุภัณฑ์กีฬา
๑.๑ กลยุทธ์ ส่งเสริมและสนับสนุนการกีฬา และกิจกรรมนันทนาการ
(๑) แผนงาน สร้างความเข้มแข็งของชุมชน

ที่	ประเภท	เป้าหมาย (ผลผลิตของครุภัณฑ์)	งบประมาณ					ผลที่คาดว่าจะได้รับ	หน่วยงานรับผิดชอบหลัก
			๒๕๖๖ (บาท)	๒๕๖๗ (บาท)	๒๕๖๘ (บาท)	๒๕๖๙ (บาท)	๒๕๗๐ (บาท)		
๑	ครุภัณฑ์กีฬา	**เครื่องออกกำลังกายกลางแจ้งสำหรับผู้สูงอายุ อุปกรณ์บริหารข้อเข่าและขาแบบจักรยาน ชนิดสแตนเลส พร้อมติดตั้ง จำนวน ๑ เครื่อง** สำหรับติดตั้งที่สนามเฉลิมราชกุมารี ๒ เมษายน ๒๕๓๔ เทศบาลตำบลท่าช้าง	-	-	๘๔,๐๐๐	๘๔,๐๐๐	๘๔,๐๐๐	ประชาชนได้ออกกำลังกายเพิ่มมากขึ้น	สำนักปลัด
๒	ครุภัณฑ์กีฬา	**เครื่องออกกำลังกายกลางแจ้งสำหรับผู้สูงอายุ อุปกรณ์บริหารข้อเท้าและขาแบบกระดกเท้าขึ้น-ลง ชนิดสแตนเลส พร้อมติดตั้ง จำนวน ๑ เครื่อง** สำหรับติดตั้งที่สนามเฉลิมราชกุมารี ๒ เมษายน ๒๕๓๔ เทศบาลตำบลท่าช้าง	-	-	๘๕,๐๐๐	๘๕,๐๐๐	๘๕,๐๐๐	ประชาชนได้ออกกำลังกายเพิ่มมากขึ้น	สำนักปลัด
๓	ครุภัณฑ์กีฬา	**เครื่องออกกำลังกายกลางแจ้งสำหรับผู้สูงอายุ อุปกรณ์บริหารข้อพับแบบล้อถ่วงชนิดสแตนเลส พร้อมติดตั้ง จำนวน ๑ เครื่อง** สำหรับติดตั้งที่สนามเฉลิมราชกุมารี ๒ เมษายน ๒๕๓๔ เทศบาลตำบลท่าช้าง	-	-	๘๓,๐๐๐	๘๓,๐๐๐	๘๓,๐๐๐	ประชาชนได้ออกกำลังกายเพิ่มมากขึ้น	สำนักปลัด
๔	ครุภัณฑ์กีฬา	**เครื่องออกกำลังกายกลางแจ้งสำหรับผู้สูงอายุ อุปกรณ์บริหารข้อเข่าแบบจักรยาน ชนิดสแตนเลส พร้อมติดตั้ง จำนวน ๑ เครื่อง** สำหรับติดตั้งที่สนามเฉลิมราชกุมารี ๒ เมษายน ๒๕๓๔ เทศบาลตำบลท่าช้าง	-	-	๘๔,๐๐๐	๘๔,๐๐๐	๘๔,๐๐๐	ประชาชนได้ออกกำลังกายเพิ่มมากขึ้น	สำนักปลัด
๕	ครุภัณฑ์กีฬา	**เครื่องออกกำลังกายกลางแจ้งสำหรับผู้สูงอายุ อุปกรณ์เสริมพัฒนามือและแขน ชนิดสแตนเลส พร้อมติดตั้ง จำนวน ๑ เครื่อง** สำหรับติดตั้งที่สนามเฉลิมราชกุมารี ๒ เมษายน ๒๕๓๔ เทศบาลตำบลท่าช้าง	-	-	๗๗,๐๐๐	๗๗,๐๐๐	๗๗,๐๐๐	ประชาชนได้ออกกำลังกายเพิ่มมากขึ้น	สำนักปลัด

บัญชีครุภัณฑ์ วัสดุ
สำหรับที่ไม่ได้ดำเนินการจัดทำเป็นโครงการพัฒนาท้องถิ่น
แผนพัฒนาท้องถิ่น (พ.ศ. ๒๕๖๖ - ๒๕๗๐) เพิ่มเติมครั้งที่ ๑/๒๕๖๘
เทศบาลตำบลท่าช้าง อำเภอเมืองนครนายก จังหวัดนครนายก
ประเภทครุภัณฑ์

๑ ประเภทครุภัณฑ์ ครุภัณฑ์กีฬา

๑.๑ กลยุทธ์ ส่งเสริมและสนับสนุนการกีฬา และกิจกรรมนันทนาการ

(๑) แผนงาน สร้างความเข้มแข็งของชุมชน

ที่	ประเภท	เป้าหมาย (ผลผลิตของครุภัณฑ์)	งบประมาณ					ผลที่คาดว่าจะได้รับ	หน่วยงานรับผิดชอบหลัก
			๒๕๖๖ (บาท)	๒๕๖๗ (บาท)	๒๕๖๘ (บาท)	๒๕๖๙ (บาท)	๒๕๗๐ (บาท)		
๖	ครุภัณฑ์กีฬา	**เครื่องออกกำลังกายกลางแจ้งสำหรับผู้สูงอายุ อุปกรณ์เสริมพัฒนาการขาและนวดฝ่าเท้า ชนิดสแตนเลส พร้อมติดตั้ง จำนวน ๑ เครื่อง** สำหรับติดตั้งที่สนามเฉลิมราชกุมารี ๒ เมษายน ๒๕๓๔ เทศบาลตำบลท่าช้าง	-	-	๘๒,๐๐๐	๘๒,๐๐๐	๘๒,๐๐๐	ประชาชนได้ออกกำลังกายเพิ่มมากขึ้น	สำนักปลัด
๗	ครุภัณฑ์กีฬา	**เครื่องออกกำลังกายกลางแจ้งสำหรับผู้สูงอายุ อุปกรณ์บริหารข้อเข่าและขาแบบจักรยาน ชนิดสแตนเลส พร้อมติดตั้ง จำนวน ๑ เครื่อง** สำหรับติดตั้งที่สนามกีฬาเทศบาลตำบลท่าช้าง	-	-	๘๔,๐๐๐	๘๔,๐๐๐	๘๔,๐๐๐	ประชาชนได้ออกกำลังกายเพิ่มมากขึ้น	สำนักปลัด
๘	ครุภัณฑ์กีฬา	**เครื่องออกกำลังกายกลางแจ้งสำหรับผู้สูงอายุ อุปกรณ์บริหารข้อเท้าและขาแบบกระดกเท้าขึ้น-ลง ชนิดสแตนเลส พร้อมติดตั้ง** สำหรับติดตั้งที่สนามกีฬาเทศบาลตำบลท่าช้าง	-	-	๘๕,๐๐๐	๘๕,๐๐๐	๘๕,๐๐๐	ประชาชนได้ออกกำลังกายเพิ่มมากขึ้น	สำนักปลัด
๙	ครุภัณฑ์กีฬา	**เครื่องออกกำลังกายกลางแจ้งสำหรับผู้สูงอายุ อุปกรณ์บริหารข้อพับแบบล้อถ่วงชนิดสแตนเลส พร้อมติดตั้ง จำนวน ๑ เครื่อง** สำหรับติดตั้งที่สนามกีฬาเทศบาลตำบลท่าช้าง	-	-	๘๓,๐๐๐	๘๓,๐๐๐	๘๓,๐๐๐	ประชาชนได้ออกกำลังกายเพิ่มมากขึ้น	สำนักปลัด

บัญชีครุภัณฑ์ วัสดุ
สำหรับที่ไม่ได้ดำเนินการจัดทำเป็นโครงการพัฒนาท้องถิ่น
แผนพัฒนาท้องถิ่น (พ.ศ. ๒๕๖๖ - ๒๕๗๐) เพิ่มเติมครั้งที่ ๑/๒๕๖๘
เทศบาลตำบลท่าช้าง อำเภอเมืองนครนายก จังหวัดนครนายก
ประเภทครุภัณฑ์

๑ ประเภทครุภัณฑ์ ครุภัณฑ์กีฬา
๑.๑ กลยุทธ์ ส่งเสริมและสนับสนุนการกีฬา และกิจกรรมนันทนาการ
(๑) แผนงาน สร้างความเข้มแข็งของชุมชน

ที่	ประเภท	เป้าหมาย (ผลผลิตของครุภัณฑ์)	งบประมาณ					ผลที่คาดว่าจะได้รับ	หน่วยงานรับผิดชอบหลัก
			๒๕๖๖ (บาท)	๒๕๖๗ (บาท)	๒๕๖๘ (บาท)	๒๕๖๙ (บาท)	๒๕๗๐ (บาท)		
๑๐	ครุภัณฑ์กีฬา	**เครื่องออกกำลังกายกลางแจ้งสำหรับผู้สูงอายุ อุปกรณ์บริหารข้อเข่าแบบจักรยาน ชนิดสแตนเลส พร้อมติดตั้ง จำนวน ๑ เครื่อง** สำหรับติดตั้งที่สนามกีฬาเทศบาลตำบลท่าช้าง	-	-	๘๔,๐๐๐	๘๔,๐๐๐	๘๔,๐๐๐	ประชาชนได้ออกกำลังกายเพิ่มมากขึ้น	สำนักปลัด
๑๑	ครุภัณฑ์กีฬา	**เครื่องออกกำลังกายกลางแจ้งสำหรับผู้สูงอายุ อุปกรณ์เสริมพัฒนามือและแขน ชนิดสแตนเลส พร้อมติดตั้ง จำนวน ๑ เครื่อง** สำหรับติดตั้งที่สนามกีฬาเทศบาลตำบลท่าช้าง	-	-	๗๗,๐๐๐	๗๗,๐๐๐	๗๗,๐๐๐	ประชาชนได้ออกกำลังกายเพิ่มมากขึ้น	สำนักปลัด
๑๒	ครุภัณฑ์กีฬา	**เครื่องออกกำลังกายกลางแจ้งสำหรับผู้สูงอายุ อุปกรณ์เสริมพัฒนาการขาและนวดฝ่าเท้า ชนิดสแตนเลส พร้อมติดตั้ง** สำหรับติดตั้งที่สนามกีฬาเทศบาลตำบลท่าช้าง	-	-	๘๒,๐๐๐	๘๒,๐๐๐	๘๒,๐๐๐	ประชาชนได้ออกกำลังกายเพิ่มมากขึ้น	สำนักปลัด
๑๒		**รวมแผนงานสร้างความเข้มแข็งของชุมชน**		-	๙๙๐,๐๐๐	๙๙๐,๐๐๐	๙๙๐,๐๐๐		
###	**รวม ๑ แผนงาน จำนวน ๑๒ โครงการ**			-	๙๙๐,๐๐๐	๙๙๐,๐๐๐	๙๙๐,๐๐๐		

บัญชีครุภัณฑ์ วัสดุ
สำหรับที่ไม่ได้ดำเนินการจัดทำเป็นโครงการพัฒนาท้องถิ่น
แผนพัฒนาท้องถิ่น (พ.ศ. ๒๕๖๖ - ๒๕๗๐) เพิ่มเติมครั้งที่ ๑/๒๕๖๘
เทศบาลตำบลท่าช้าง อำเภอเมืองนครนายก จังหวัดนครนายก
ประเภทครุภัณฑ์

๒ ประเภทครุภัณฑ์ สำนักงาน
๒.๑ กลยุทธ์ พัฒนาประสิทธิภาพการบริหารงานด้านบุคลากรและระบบงาน
(๒) แผนงาน การศึกษา

ที่	ประเภท	เป้าหมาย (ผลผลิตของครุภัณฑ์)	งบประมาณ					ผลที่คาดว่าจะได้รับ	หน่วยงานรับผิดชอบหลัก
			๒๕๖๖ (บาท)	๒๕๖๗ (บาท)	๒๕๖๘ (บาท)	๒๕๖๙ (บาท)	๒๕๗๐ (บาท)		
๑	ครุภัณฑ์สำนักงาน	**เครื่องฟอกอากาศ แบบฝังใต้เพดาน หรือ แบบติดผนัง** (ราคาไม่รวมค่าติดตั้ง) ขนาดความเร็วของแรงลมระดับสูงไม่ต่ำกว่า ๕๐๐ ซีเอฟเอ็ม สำหรับติดตั้งที่ศูนย์พัฒนาเด็กเล็กเทศบาลตำบลท่าช้าง	-	-	๔๗,๐๐๐	๔๗,๐๐๐	๔๗,๐๐๐	ข้าราชการ,ประชาชนและนักเรียนในศูนย์พัฒนาเด็กเล็กของเทศบาลตำบลท่าช้างมีสภาพอากาศที่ดี	กองการศึกษา
๑		**รวมแผนงานการศึกษา**		-	๔๗,๐๐๐	๔๗,๐๐๐	๔๗,๐๐๐		

บัญชีครุภัณฑ์ วัสดุ
สำหรับที่ไม่ได้ดำเนินการจัดทำเป็นโครงการพัฒนาท้องถิ่น
แผนพัฒนาท้องถิ่น (พ.ศ. ๒๕๖๖ - ๒๕๗๐) เพิ่มเติมครั้งที่ ๑/๒๕๖๘
เทศบาลตำบลท่าช้าง อำเภอเมืองนครนายก จังหวัดนครนายก
ประเภทครุภัณฑ์

๓ ประเภทครุภัณฑ์ ครุภัณฑ์สนาม
๓.๑ กลยุทธ์ ส่งเสริมและสนับสนุนการกีฬา และกิจกรรมนันทนาการ
(๑) แผนงาน การศึกษา

ที่	ประเภท	เป้าหมาย (ผลผลิตของครุภัณฑ์)	งบประมาณ					ผลที่คาดว่าจะได้รับ	หน่วยงานรับผิดชอบหลัก
			๒๕๖๖ (บาท)	๒๕๖๗ (บาท)	๒๕๖๘ (บาท)	๒๕๖๙ (บาท)	๒๕๗๐ (บาท)		
๑	ครุภัณฑ์สนาม	**เครื่องเล่นหอหนอนน้อย + ชิงช้ารูปสัตว์ จำนวน ๑ ชุด** ขนาดไม่น้อยกว่า ๔๐๐x๖๒๐x๒๒๐ เซนติเมตร ติดตั้งบริเวณสนามเฉลิมราชกุมารี ๒ เมษายน ๒๕๓๔ เทศบาลตำบลท่าช้าง	-	-	๔๙๕,๕๐๐	๔๙๕,๕๐๐	๔๙๕,๕๐๐	เด็กและเยาวชนในเขตเทศบาลตำบลท่าช้าง ได้รับสุขภาพร่างกายแข็งแรง	กองการศึกษา
๒	ครุภัณฑ์สนาม	**เครื่องเล่นหอหนอนน้อย + ชิงช้ารูปสัตว์ จำนวน ๑ ชุด** ขนาดไม่น้อยกว่า ๔๐๐x๖๒๐x๒๒๐ เซนติเมตร ติดตั้งบริเวณสนามกีฬาเทศบาลตำบลท่าช้าง	-	-	๔๙๕,๕๐๐	๔๙๕,๕๐๐	๔๙๕,๕๐๐	เด็กและเยาวชนในเขตเทศบาลตำบลท่าช้าง ได้รับสุขภาพร่างกายแข็งแรง	กองการศึกษา
๒		**รวมแผนงานการศึกษา**		-	๗๙๑,๐๐๐	๗๙๑,๐๐๐	๗๙๑,๐๐๐		

บัญชีครุภัณฑ์ วัสดุ
สำหรับที่ไม่ได้ดำเนินการจัดทำเป็นโครงการพัฒนาท้องถิ่น
แผนพัฒนาท้องถิ่น (พ.ศ. ๒๕๖๖ - ๒๕๗๐) เพิ่มเติมครั้งที่ ๑/๒๕๖๗
เทศบาลตำบลท่าช้าง อำเภอเมืองนครนายก จังหวัดนครนายก
ประเภทครุภัณฑ์

๓ ประเภทครุภัณฑ์ ครุภัณฑ์ยานพาหนะและขนส่ง
๓.๒ กลยุทธ์ พัฒนาประสิทธิภาพการบริหารงานด้านบุคลากรและระบบงาน
(๑) แผนงาน การศึกษา

ที่	ประเภท	เป้าหมาย (ผลผลิตของครุภัณฑ์)	งบประมาณ					ผลที่คาดว่าจะได้รับ	หน่วยงานรับผิดชอบหลัก
			๒๕๖๖ (บาท)	๒๕๖๗ (บาท)	๒๕๖๘ (บาท)	๒๕๖๙ (บาท)	๒๕๗๐ (บาท)		
๑	ครุภัณฑ์ยานพาหนะและขนส่ง	**เรือยาวประเพณีขนาด ๕ ฝีพาย ไฟเบอร์กลาส จำนวน ๔ ลำ ลำละ ๕๕,๐๐๐.-บาท**	-	-	๒๒๐,๐๐๐	๒๒๐,๐๐๐	๒๒๐,๐๐๐	เพื่อส่งเสริมประเพณีแข่งขันเรือพายและประชาชนได้ออกกำลังกายเพิ่มมากขึ้นทำให้มีสุขภาพแข็งแรง	กองการศึกษา
๑		**รวมแผนงานการศึกษา**	-	-	๒๒๐,๐๐๐	๒๒๐,๐๐๐	๒๒๐,๐๐๐		
###	**รวม ๑ แผนงาน จำนวน ๔ โครงการ**		-	-	๑,๒๕๘,๐๐๐	๑,๐๓๘,๐๐๐	๑,๐๓๘,๐๐๐		

บัญชีครุภัณฑ์ วัสดุ
สำหรับที่ไม่ได้ดำเนินการจัดทำเป็นโครงการพัฒนาท้องถิ่น
แผนพัฒนาท้องถิ่น (พ.ศ. ๒๕๖๖ - ๒๕๗๐) เพิ่มเติมครั้งที่ ๑/๒๕๖๘
เทศบาลตำบลท่าช้าง อำเภอเมืองนครนายก จังหวัดนครนายก
ประเภทครุภัณฑ์

๔ ประเภทครุภัณฑ์ ครุภัณฑ์ยานพาหนะและขนส่ง
๔.๑ กลยุทธ์ พัฒนาประสิทธิภาพการบริหารงานด้านบุคลากรและระบบงาน
(๑) แผนงาน เคหะชุมชน

ที่	ประเภท	เป้าหมาย (ผลผลิตของครุภัณฑ์)	งบประมาณ					ผลที่คาดว่าจะได้รับ	หน่วยงานรับผิดชอบหลัก
			๒๕๖๖ (บาท)	๒๕๖๗ (บาท)	๒๕๖๘ (บาท)	๒๕๖๙ (บาท)	๒๕๗๐ (บาท)		
๑	ครุภัณฑ์ยานพาหนะและขนส่ง	**รถตัดหญ้านั่งขับ ๔ ล้อ เครื่องยนต์ขนาดไม่ต่ำกว่า ๓๐ แรงม้า จำนวน ๑ คัน**	-	-	๓๕๐,๐๐๐	๓๕๐,๐๐๐	๓๕๐,๐๐๐	การปฏิบัติราชการเป็นไปอย่างมีประสิทธิภาพ งานสำเร็จลุล่วงด้วยดี	กองช่าง ๑ ๑
๒	ครุภัณฑ์ยานพาหนะและขนส่ง	**ครุภัณฑ์ยานพาหนะและขนส่ง รถบรรทุก ขับเคลื่อน ๒ ล้อ จำนวน ๑ คัน**	-	-	๕๐๐,๐๐๐	๕๐๐,๐๐๐	๕๐๐,๐๐๐	การปฏิบัติราชการเป็นไปอย่างมีประสิทธิภาพ งานสำเร็จลุล่วงด้วยดี	กองช่าง
๑		**รวมแผนงานเคหะและชุมชน**		-	๘๕๐,๐๐๐	๘๕๐,๐๐๐	๘๕๐,๐๐๐		
###	**รวม ๑ แผนงาน จำนวน ๒ โครงการ**			-	๘๕๐,๐๐๐	๘๕๐,๐๐๐	๘๕๐,๐๐๐		

บัญชีครุภัณฑ์ วัสดุ
สำหรับที่ไม่ได้ดำเนินการจัดทำเป็นโครงการพัฒนาท้องถิ่น
แผนพัฒนาท้องถิ่น (พ.ศ. ๒๕๖๖ - ๒๕๗๐) เพิ่มเติมครั้งที่ ๑/๒๕๖๘
เทศบาลตำบลท่าช้าง อำเภอเมืองนครนายก จังหวัดนครนายก
ประเภทครุภัณฑ์

๕ ประเภทครุภัณฑ์ ครุภัณฑ์ยานพาหนะและขนส่ง

๕.๑ กลยุทธ์ พัฒนาประสิทธิภาพพการบริหารงานด้านบุคลากรและระบบงาน

(๑) แผนงาน สาธารณสุข

ที่	ประเภท	เป้าหมาย (ผลผลิตของครุภัณฑ์)	งบประมาณ					ผลที่คาดว่าจะได้รับ	หน่วยงานรับผิดชอบหลัก
			๒๕๖๖ (บาท)	๒๕๖๗ (บาท)	๒๕๖๘ (บาท)	๒๕๖๙ (บาท)	๒๕๗๐ (บาท)		
๑	ครุภัณฑ์ยานพาหนะและขนส่ง	จัดซื้อรถบรรทุกขยะ ขนาด ๑ ตัน ปริมาตรกระบอกสูบไม่ต่ำกว่า ๒,๔๐๐ ซีซี หรือกำลังเครื่องยนต์ สูงสุดไม่ต่ำกว่า ๑๑๐ กิโลวัตต์ แบบเปิดข้างเทท้าย รายละเอียดตามมาตรฐานครุภัณฑ์	-	-	๑,๐๕๑,๐๐๐	๑,๐๕๑,๐๐๐	๑,๐๕๑,๐๐๐	การปฏิบัติราชการเป็นไปอย่างมีประสิทธิภาพ งานสำเร็จลุล่วงด้วยดี	กองสาธารณสุข
๑		รวมแผนงานสาธารณสุข	-	-	๑,๐๕๑,๐๐๐	๑,๐๕๑,๐๐๐	๑,๐๕๑,๐๐๐		
###	รวม ๑ แผนงาน จำนวน ๑ โครงการ		-	-	๑,๐๕๑,๐๐๐	๑,๐๕๑,๐๐๐	๑,๐๕๑,๐๐๐		